TOTAL COINCIDENCIA DE POLITICOS Y LA IGLESIA

El Episcopado Apoya el Esfuerzo de la Multipartidaria

crónica
FIRME JUNTO AL PUEBLO
6ª EDICION DE LA NOCHE
EL DIARIO DE MAYOR CIRCULACION EN EL PAIS
AÑO XIX - BUENOS AIRES, VIERNES 7 DE AGOSTO DE 1981 - Nº 6.039 - $ 3.000
RECARGO VIA AEREA $ 100

Políticos de diferentes fracciones y miembros del Episcopado, se reunieron hoy para considerar la situación del país. Al finalizar las conversaciones, se habló de un diálogo franco y con muchos puntos de coincidencia en el tema tratado. (P. 24).

PAN Y TRABAJO PIDIO EL PUEBLO A SAN CAYETANO

Desde la noche de ayer y todo el día de hoy, con frío y lluvia fue impresionante el desfile de fieles de San Cayetano que veneraron al santo pidiéndole solo pan y trabajo. Muchos de los creyentes trataron de combatir la inclemencia del tiempo calentándose los pies en fogones expresamente dispuestos a lo largo de las colas por voluntarios. (Pág. 6).

BOLIVIA: EL JEFE REBELDE IRA A LA PAZ A NEGOCIAR

LA PAZ, 7 (ANSA).— El jefe del movimiento rebelde general Alberto Natusch Busch aceptó viajar a esta ciudad para negociar con la Junta de Comandantes en Jefe, en lo que se consideraba el primer resultado de la mediación emprendida por la iglesia boliviana para evitar un enfrentamiento armado entre los sectores militares en conflicto desde el lunes pasado.

Fuentes responsables dijeron que Natusch decidió viajar a La Paz desde la ciudad de Santa Cruz, donde tienen su plaza fuerte los rebeldes, junto con el presidente del Consejo Episcopal y arzobispo de Santa Cruz, monseñor Luis Rodríguez.

Natusch y monseñor Rodríguez integrarán una comisión negociadora que deliberará con la Junta de Comandantes

La cadena radial de los rebeldes captada en La Paz, divulgó la exhortación de monseñor Rodríguez hecha poco antes de partir hacia La Paz, para que los fieles católicos elevaran plegarias por el éxito de la misión.

Un alto jefe militar rebelde dijo a través de la cadena radial que los participantes del alzamiento permanecerán vigilantes mientras la comitiva realiza negociaciones en La Paz.

Indicó, sin embargo, que se adoptarían las más severas represalias si la Junta de Comandantes adopta alguna medida contra el líder de la insurrección. Por otra parte, pudo establecerse que el general García Meza abandonaría Bolivia a la brevedad. (Más información en las páginas 18-19).

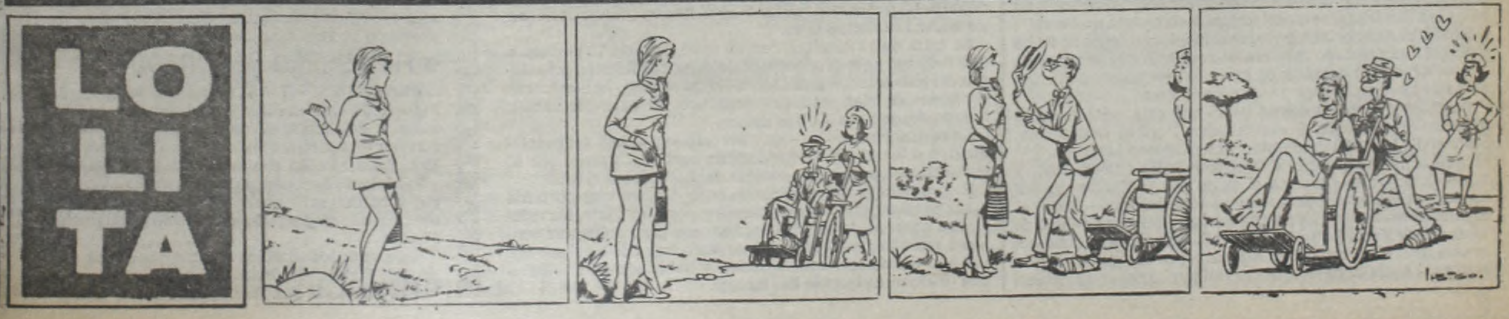

FIEBRE TIFOIDEA EN MISIONES

Fueron Detectados Tres Casos Graves en la Localidad de Eldorado

POSADAS, Misiones, 7 (De nuestro corresponsal).— El ministro de Salud Pública y Medio Ambiente de la provincia, doctor Julio Argentino Martín, confirmó la existencia de tres casos de fiebre para - tifoidea del tipo "B" en la ciudad altoparanaense de El dorado.

El funcionario reveló que los afectados son tres menores de edad. Habrían contraído el mal al consumir agua de pozo contaminada por filtraciones de una cámara séptica existente en el domicilio de la familia.

Una comisión de facultativos de la Dirección de Saneamiento Ambiental de Misiones viajó a primera hora rumbo a aquella ciudad, situada a 220 kilómetros al noreste de aquí.

De un momento a otro el Ministerio de Salud Pública dará a conocer un comunicado ampliatorio, adelantó el doctor Martín. La noticia del foco de fiebre tifoidea se originó en despachos de los corresponsales del diario local "El Territorio" en esa población, quienes hicieron saber que la afectada sería una familia compuesta por tres personas, agregando que la misma habría sido atendida en la Unidad III de Salud del hospital SAMIC, aunque la dirección de ese nosocomio no desmintió ni confirmó la especie.

Asimismo, la información de esos corresponsales daba cuenta que las autoridades sanitarias de la comuna de Eldorado habrían clausurado preventivamente el pozo de agua de la familia afectada por la fiebre tifoidea.

Al respecto, el ministro Martín afirmó en su momento que esa enfermedad "es transmitida por la contaminación en aljibes o pozos subterráneos para extracción de agua de consumo familiar, y en épocas de calor suelen presentarse algunos casos aislados, pero perfectamente controlables".

El problema de la carencia de agua en Eldorado, la tercera ciudad de la provincia, se hace pronunciado porque la reserva de la represa de la Dirección de Hidráulica y Energía, que la abastece del líquido, registra una merma considerable en su contenido.

Para solucionar este problema, el gobierno provincial llamó recientemente a licitación pública para la construcción de una nueva planta potabilizadora y lugares de almacenamiento del agua.

Ante la actual situación epidemiológica de la fiebre amarilla existente en varios países latinoamericanos y el peligro potencial que implica la presencia del "aedes aegypti", mosquito vector de la enfermedad, el Ministerio de Salud Pública y Medio Ambiente dispuso realizar una activa campaña en las áreas de frontera vacunando a toda la población susceptible de contraer el mal.

Para ello, una comisión del Servicio Nacional de Vigilancia Antiaegypti efectuará a partir del próximo jueves y por espacio de 30 días una inspección entomológica para el control de verificación de la erradicación del mosquito transmisor.

México: Locura Homicida de una Madre Angustiada

MEXICO, 7 (AFP).— Con sus facultades mentales trastornadas por la muerte de su pequeño hijo, una mujer envenenó con raticida a sus parientes, ocasionando la muerte de tres de ellos mientras que otros 17 debieron ser internados en un hospital de la ciudad de México.

La investigación del hecho comenzó hace una semana, cuando los médicos del nosocomio observaron la coincidencia de parentesco en varias personas que en el mes de julio reciente habían ingresado con afecciones intestinales, aparentemente producidas por la ingestión de alimentos en mal estado, por lo que reclamaron la intervención policial.

Tras algunas investigaciones, los agentes detuvieron a María Consuelo Méndez, de 32 años, quien confesó que "por mandato divino" tenía que acabar con toda su familia ya que ésta había matado a su hijo.

La mujer relató que uno de sus hijos, de cinco años, había fallecido el 8 de julio porque "mi familia lo envenenó", y que por lo tanto planeó ejecutar a sus parientes.

Ante las autoridades, la mujer lamentó que "por un error al servir las vasijas con comida", uno de los que falleció fue su propio marido, Abel Anaya.

Medidas Económicas Para Superar Crisis Mendocina

MENDOZA, 7 (De nuestro corresponsal).— Luego de algunas gestiones cumplidas en la Capital Federal el gobernador de la provincia brigadier (R) Rolando José Ghisani expuso ante un grupo de periodistas las medidas y estudios referentes a la situación económica de Mendoza.

Acompañado por los ministros de Economía y Hacienda contadores Horacio Martín Doval y José Donna Bonelli dijo que estaba satisfecho por dichas gestiones aunque "lo estaré mucho más cuando se hayan logrado las soluciones para todos los problemas que tienen los sectores de la producción y la industria de nuestra provincia".

Luego Doval señaló que "según lo dispuesto por los industriales después de la reunión de acuerdo sobre el precio del vino de traslado, efectuada en el Ministerio de Comercio, se va a mantener la vigencia del operativo, prorrogándose este mismo en setiembre próximo. Una vez que se den a conocer las medidas de orden nacional y de alivio financiero que estamos esperando, creo que se podrá poner en ejecución un plan con mejores niveles de precios, como también conformar lo relativo a los pagos financiados, o sea tasas e intereses de acuerdo a la realidad del mercado". Recordó además que en cuanto al sistema de cancelación de deudas bancarias con vino, el precio del blanco fue elevado a 900 pesos y el tinto a 860 pesos.

Por su parte el titular de la cartera de Hacienda, Donna Bonelli destacó que el Banco Central está estudiando algunas sugerencias referidas a las normas de la circular 1050. Se consideran a nivel nacional temas relativos a la coparticipación y que estaría por dictarse una resolución sobre refinanciaciones con otras entidades crediticias, situación vinculada con los avales por 46.000 millones de pesos para Bodegas y Viñedos Giol.

Finalmente el contador dijo haber elevado un proyecto al Ministerio del Interior por el cual se podrá eximir de sellado provincial a todas las operaciones referentes al pago de deudas

Si Quiere Protestar, Debe Pagar Impuesto en Término

Para que la declaración jurada y el pago del gravamen correspondiente —en el caso del Impuesto a las Ganancias— puedan ser esgrimidos por el contribuyente contra la ejecución que le inicia DGI (Dirección General Impositiva) como validez suficiente para repeler la ejecución, tiene que haberse presentado en término y pagado el impuesto correctamente antes de su vencimiento. Así lo señaló la Corte Suprema de Justicia de la Nación al admitir los agravios de la DGI en la causa que por ejecución fiscal, promoviera a la firma "Ferretería El Mono SA" para perseguir el cobro del impuesto a las ganancias del ejercicio fiscal de 1979.

● SENTENCIA SIN EFECTO

En consecuencia el alto tribunal dejó sin efecto la sentencia de la sala 1ª de la Cámara Federal de Apelaciones de La Plata, que había hecho lugar a la excepción de inhabilidad de título presentada por la empresa demandada, y había rechazado la ejecución que promoviera el ente recaudador estatal. La Corte Suprema ordena ahora que las actuaciones vuelvan al Tribunal Federal de La Plata, provincia de Buenos Aires, para que dicte un nuevo pronunciamiento.

● LAS CONDICIONES

Al resolver la cuestión, recuerda la Corte Suprema que, conforme las normales legales, las declaraciones juradas constituyen la base para la determinación y percepción de los tributos que se recauden con arreglo a sus disposiciones. Recuerda que la misma ley señala que, para que proceda liquidar el gravamen, se requiere que el contribuyente no haya presentado su declaración jurada ni ingresado el tributo correspondiente dentro del término fijado en el emplazamiento que se le formule. También dice que —como la misma ley lo establece— la DGI no estará obligada a considerar la reclamación del contribuyente contra el importe requerido, sino por la vía de repetición y, previo el pago de las costas y gastos del juicio e intereses que correspondan.

CRITICA A MEDICOS DE LA TELE

MENDOZA, 7 (De nuestro corresponsal).— El presidente de la Confederación Médica Argentina, Rodolfo Montero, cuestionó la actuación de profesionales de esa especialidad en medios de comunicación, criticando a aquellos que utilizan a la medicina "como un instrumento para la promoción personal, el aumento de los tirajes de ciertas publicaciones o el rating televisivo".

Montero, que formuló declaraciones a un diario local, respaldó la posición manifestada por el Consejo Médico de Córdoba, que en un comunicado difundido recientemente expresó que los facultativos de esa provincia se sienten "profundamente heridos" por el accionar "de unos pocos colegas que actúan en medios de difusión, prestándose a distintas actividades que no son más que la negación de las características que debe tener todo médico".

Sostuvo el titular de la confederación que los profesionales del sector deben guardar "mesura, discreción y despersonalización" para evitar que sus nombres "puedan aparecer ligados a noticias o publicaciones que no revisten el carácter de educación sanitaria".

"Cada uno —afirmó Montero— sabe cuándo se conserva dentro de los límites de la ética y cuándo la viola", y remarcó que si tuviera que aconsejar a un médico que tuviese alguna duda, "le diría que pecará siempre por un excesivo silencio, antes que por una sospechosa extroversión".

Señaló el profesional que "en general, los hechos referidos a la medicina deben ser informados a la población en la medida en que contribuyen a la educación sanitaria", pero aclaró que la información tiene que ser buscada, obtenida y dada por "las instituciones para ello habilitadas".

Pocas Esperanzas

HOSPITAL-ESCUELA DE ROSARIO

ROSARIO, 7 (De nuestro corresponsal).— El decano de la Facultad de Medicina, doctor Víctor Afrigieri, en una conferencia de prensa, se refirió, en detalle, a la situación existente en relación con el Hospital Nacional del Centenario, anexo a dicha casa de altos estudios.

Hizo especial mención de la supresión de camas (solo quedan 180), la redistribución de los servicios, la posibilidad de que se resienta la enseñanza universitaria, y asimismo, al decrecimiento "de una auténtica avanzada asistencial, no solo para Rosario, sino también para toda la zona del litoral".

El doctor Afrigieri subrayó que el funcionamiento de dicho hospital "ha prestado invalorable concurso a la prestigiada formación de los destacados médicos que pasaron por sus aulas como estudiantes y como profesores".

También dijo que informó de lo que está ocurriendo al ministro de Bienestar Social y Salud Pública santafecino, coronel (R) Juan Orlando Rolón, quien impartió órdenes "para que se normalizara el diferendo con los enfermeros", y puntualizó: "si se concreta el envío por la Nación, de los fondos necesarios, el nuevo complejo quirúrgico —hasta el momento inactivo— podría quedar habilitado con cuatro de los diez quirófanos y con diez camas de las treinta asignadas a la sala de terapia intensiva. Asimismo, en breve se habilitarían en el hospital de Granadero Baigorria otras cien camas.

Revisación Médica

A LOS REFUGIADOS LAOSIANOS

Médicos de la Municipalidad de Buenos Aires revisaron a refugiados laosianos que se encuentran alojados en el hotel "Corrientes", de esta Capital, procediendo a internar a algunos niños con varicela, sarna y pediculosis, se informó en ese hotel de la calle Perú al 900.

Los refugiados, que el lunes se reunieron frente al edificio del Alto Comisionado de las Naciones Unidas, en Suipacha al 200, reclamando que se los regrese a su país, fueron trasladados al hotel por personal de la Policía Federal, luego de llevarlos hasta la Comisaría 46.

Se trata de 13 familias, con un total de unas 70 personas, que llegaron aquí procedentes de distintos lugares del interior del país, adonde habían sido llevados luego de que fueran recogidos en islas del sudeste asiático, hacia donde habían fugado desde Laos y otros países.

La revisación médica —que se realizó en el hall del hotel— incluyó a los 34 niños que forman parte del grupo, que se encuentra alojado en el comedor del hotel desde el lunes.

El propietario del establecimiento declaró que no tenía lugar para alojarlos normalmente y por otra parte, los refugiados carecen de medios económicos para solventar otro hotel, mientras que ese es cliente tradicional de las Naciones Unidas, donde reciben alojamiento habitualmente refugiados de distintas partes del mundo.

Mundo Insólito

● COMO LE HABRA QUEDADO...

NOORDWYKERHOUT, Holanda, (EFE).— El cansancio de Corina Koestier, holandesa de dieciocho años, paradójicamente, se debió producir como consecuencia de la nueva marca de resistencia que consiguió al permanecer sentada sobre un pilote 81 horas y 33 minutos.

Corina mejoró la anterior marca de una compatriota suya, que se sentó 65 horas en la cima del madero.

Lo que no mejoró la joven holandesa es el precedente de San Simeón el estilista, que permaneció 37 años subido en su columna.

● EXTRAÑA PAREJA

WASHINGTON, (UPI).— El equipo productor de Ronald y Nancy Reagan planea montar al menos cuatro programas televisados desde la Casa blanca, pero tendrá que hallar auspiciadores porque la cadena nacional de televisión pública está muy pobre por los cortes presupuestarios ordenados por el presidente.

Según la revista Newsweek, la cantante de ópera Beverly Sills será la anfitriona de los programas, en que los Reagan esperan incluir a viejos amigos de sus años en Hollywood y Tony Bennett.

Se le pedirá a las grandes estrellas que presenten asimismo a nuevas figuras. Parece probable que el proyecto atraerá auspiciadores.

● FIGUEIREDO "ESTIRADO"

BRASILIA, (UPI).— El presidente brasileño Joao Figueiredo luce un rostro más joven después de someterse dos semanas atrás a una operación para corregir una obstrucción en el canal lacrimal y también, plástica para eliminar bolsas bajo los ojos.

Figueiredo fue operado por el cirujano Ivo Pitanguy y los fotógrafos buscaron tenazmente retratarlo ayer cuando reapareció en el palacio presidencial de Planalto.

A pesar de los anteojos oscuros que usaba, el presidente Figueiredo de veía más joven y con menos bolsas y arrugas que el mes pasado.

Empresarios con Sindicalistas en Busca de un Acuerdo Social

En fuentes sindicales se informó que la Unión Industrial y la Intersectorial CNT-20 han coincidido en la necesidad de llegar a una "concertación social", tras la impasse que es de público conocimiento. Para señalar las respectivas posiciones, se efectuó una reunión en la sede de la Unión Industrial, con la presencia del presidente de la misma, Jacques Hirsch, de otras autoridades de la entidad y de dirigentes obreros del sector que se menciona, entre ellos, Jorge Triaca, del gremio de plásticos; Enrique Venturini, electricistas navales, y Rubén Marcos, metalúrgicos.

Trascendió, al término de las deliberaciones obrero-empresarias, que los directivos de la Unión Industrial darán una respuesta definitiva al tema de la "concertación social" en el curso de la semana próxima, mientras que la posición de los sindicalistas fue acelerar los trámites para lograr ese acuerdo. En este sentido, han pedido una audiencia al ministro de Trabajo, brigadier Julio César Porcile, para hoy o mañana.

Enrique Venturini declaró, luego de la reunión con los empresarios: "Somos optimistas y entiendo que todos los argentinos de bien debemos y tenemos la obligación de colaborar en forma conjunta para superar la actual crisis, sin distinciones políticas y sectoriales de ninguna naturaleza".

Por su parte, el doctor Hirsch explicó, al referirse a la reunión con los gremialistas, que se trató "de una reunión de trabajo", con el fin de que ambas partes compatibilicen criterios para "una eventual relación más estrecha sindical-empresaria".

Agregó que el encuentro "fue de tono informal" y que la intención de los dos sectores es "la búsqueda de fórmulas para llegar, con algo concreto, a la próxima reunión tripartita, que sostendrán con el ministro de Trabajo", la que todavía no tiene fecha determinada, "aunque se supone que será en la semana próxima".

Como se sabe, hasta ahora, la actitud de la Unión Industrial era reticente en cuanto a concertar, de manera oficial, un pacto social con los trabajadores, por considerar que "no es el momento para ello".

MAS TRABAJADORES A LA CALLE

Sudamtex Cerraría Fábrica de Chacarita: 1.200 Textiles Desocupados

Mil doscientos obreros textiles se enfrentan con la inminente posibilidad de perder sus empleos sin percepción de indemnización a raíz del cierre de la fuente de trabajo.

La acentuada recesión que aqueja a la producción nacional de tejidos ha llevado a la dirección de la firma Sudamtex a estudiar la alternativa de cerrar definitivamente la planta fabril instalada en el barrio de Chacarita y por consiguiente a despedir a los 1.200 obreros y empleados que allí se desempeñan.

El hecho tomó conocimiento público tras la entrevista que en la víspera mantuvieron directivos de Sudamtex con el ministro de Trabajo, brigadier Julio César Porcile, y en cuyo transcurso los visitantes expusieron ante el titular de la cartera laboral "la difícil situación económicofinanciera que afronta la empresa señalándose que, de persistir esas condiciones, ello podría derivar en un cese de actividades de su planta industrial, con la consiguiente y negativa repercusión social de ese hecho".

Cabe consignar que en estos momentos el personal de la empresa textil está trabajando solo tres días a la semana, de lunes a miércoles, en un programa de reducción productiva que se inició el 1° del corriente

En los últimos cuarenta y cinco días, Sudamtex produjo el despido de 140 trabajadores, según lo consignaron fuentes gremiales.

● METALURGICOS, CON PROBLEMAS

La seccional Avellaneda de la Unión Obrera Metalúrgica (UOM) difundió en un comunicado los conflictos laborales que en estos momentos ocupan su atención. **Metaltérmica,** de Lomas de Zamora, adeuda a sus 35 operarios la primera cuota del sueldo anual complementario y **Flamia,** de la misma localidad, suspendió a 30 obreros los días 17 y 18 de julio.

En **Breiver,** de Avellaneda, aún no se han pagado los haberes correspondientes a la primera cuota del aguinaldo y **Justo Hermanos** suspendió a 30 trabajadores por el lapso de un mes.

Las metalúrgicas **Alfion,** de Avellaneda, y **Bumont,** de Monte, no han cumplido con la primera cuota del sueldo anual complementario.

● COMPRE ARGENTINO

El presidente de Siam, comodoro Antonio Mantel, entrevistó al ministro de Trabajo, brigadier Porcile, para solicitarle que se observe estrictamente el cumplimiento de la ley de "Compre Nacional".

Mercantiles se Renuevan

La Agrupación de Trabajadores Mercantiles Lista Naranja informó que en las elecciones realizadas el día 3 del actual se eligió a los dirigentes que conducirán el sector, durante el lapso de dos años. La comisión directiva quedó integrada de la siguiente manera: Secretario general, Leonardo Cerminaro; subsecretario, Eduardo Aiello; secretario gremial, Osvaldo Mantuano; secretario de organización y prensa, Antonio González; vocales titulares, José Xamena, Aníbal Fernández, Blas García, Adolfo Rivas y Daniel De Leo.

También se informó que la agrupación incrementará su acción en pro de lograr las mejoras a que el gremio legítimamente aspira.

● PESCA Y CABOTAJE

El Centro de Patrones Fluviales de la Pesca y de Cabotaje Marítimo convocó al gremio a elecciones, convirtiéndose así —se informó— en el sexto sindicato que se encamina hacia la normalización dentro del marco de la nueva Ley de Asociaciones Gremiales de Trabajadores. El acto eleccionario se realizará entre el 26 de setiembre y el 6 de noviembre, los días jueves y viernes, de 14 a 19.

Se estima que el encuentro contará con la presencia de numerosos integrantes de la agrupación que de esta forma participarán de las elecciones

AMPARO A LOS DOMESTICOS

La Subsecretaría de Seguridad Social expresó en un comunicado que el personal doméstico se halla amparado por las leyes 18.037 y 18.038, referidas a los trabajadores en relación de dependencia y autónomos respectivamente.

Explicó que la tarea doméstica tiene relación de dependencia cuando se prestan servicios por un mes y a razón de cuatro horas diarias como mínimo y cuatro días por semana para el mismo empleado. Quienes no cumplen este requisito quedan automáticamente fuera de la regla aunque no desprotegidos previsionalmente.

● PROTECCION

Los trabajadores que se encuentran en estas condiciones son protegidos por la ley 18.038 referida a los autónomos, en cuya caja deben inscribirse y efectuar los aportes correspondientes.

Por su parte quienes presten servicios en relación de dependencia deberán afiliarse a la Caja Nacional de Previsión de la Industria Comercio y Actividades Civiles.

Estatales Otra vez a la Carga: Pedirán Mínimo de $ 2.000.000

Un estudio sobre "la evolución de las remuneraciones del personal de la administración pública" fue realizado por la "Coordinadora de los Gremios Estatales", entidad que ha solicitado ahora una entrevista al ministro de Trabajo, brigadier Julio César Porcile, a fin de hacerle entrega de las conclusiones del mismo. Básicamente, se solicita, como consecuencia del estudio, que se fije para los empleados y obreros de la administración estatal, un sueldo mensual de 2 millones de pesos.

La información respectiva fue proporcionada en la seccional Capital Federal y Gran Buenos Aires de la Unión del Personal Civil de la Nación, ubicada en la calle Misiones 53, por el titular de la misma, señor Miguel Roberto Candore.

El mencionado dirigente sindical dijo que la Coordinadora aprobó solicitar una entrevista al presidente de la Comisión Técnica Asesora de Política Salarial del Sector Público, capitán de navío Mario Alberto Vidiella, organismo que funciona en jurisdicción de la Presidencia de la Nación, a los efectos de considerar "aspectos particularizados de la iniciativa sindical".

● AGASAJO

Por otra parte, con motivo de cumplirse el lunes el 7° aniversario de la constitución de la Coordinadora de Gremios de Trabajadores Estatales, se realizó en la sede de la Asociación Trabajadores del Estado (ATE) una reunión para agasajar a los dirigentes que participaron, en fecha reciente, en la 67° Conferencia de la OIT, en el análisis del tema "Fomento de la Negociación Colectiva". Lo allí aprobado otorga el derecho, a los trabajadores estatales y civiles de las Fuerzas Armadas, a tratar con el Estado las convenciones colectivas de trabajo. Este acuerdo debe ser ratificado por el Gobierno, ante la Organización Internacional del Trabajo.

Para los estatales tiene mucha importancia, porque les permitirá tratar con las respectivas autoridades, sus propios convenios de labor.

● LA CGT DE GENERAL PICO

GENERAL PICO, La Pampa, 7 (De nuestro corresponsal).— Dirigentes gremiales de esta zona pampeana decidieron "reactivar" la acción de la Delegación Regional de la Confederación General del Trabajo (CGT). Se integró para ello una mesa directiva, que será rotativa —cada 90 días— dirigida, como secretario general, por Oscar Bazán, del gremio de panaderos.

PORCILE CON LOS DEL SEGURO

Dando inicio a lo que parece ser un nuevo intento de concertación obrero - empresarial, el ministro de Trabajo, brigadier Julio César Porcile, recibió en la víspera por separado al secretario general del Sindicato del Seguro, Ramón Valle, y al presidente de la Asociación Argentina de Compañías de Seguros, teniente general (R) Leandro Enrique Anaya.

En ambas oportunidades, las partes consideraron la posibilidad de buscar soluciones a problemas del sector mediante el diálogo directo, según informaron fuentes responsables.

Voceros sindicales dijeron que Porcile recibió inicialmente a Valle, quien le entregó un documento que contiene los temas que el sindicato considera de tratamiento prioritario en el diálogo con los empresarios.

Como se sabe, el Ministerio de Trabajo está alentando el diálogo abierto entre obreros y empresarios como metodología aconsejable para superar los problemas coyunturales.

Tras la reunión con Valle, Porcile recibió al ex comandante en Jefe del Ejército durante el último gobierno peronista y actual presidente de la Asociación Argentina de Compañías de Seguro, teniente general Anaya, quien expuso los problemas que afrontan las empresas del ramo y la necesidad y posibilidad de revertir tal situación.

Expectativa Gremial por Nuevos Contactos CGT-Intersectorial

La Confederación General del Trabajo (CGT) no ha decidido aún la difusión de un documento fijando su posición contraria a incorporarse a las tratativas que realizan la Intersectorial, la Unión Industrial Argentina y el Ministerio de Trabajo en pos de una tregua social.

En un principio trascendió que la declaración de la central obrera sería emitida el lunes venidero, pero ahora se ha sabido que aún no hay decisión al respecto, aunque no se descarta que finalmente el hecho se produzca en la fecha prevista.

La CGT ha hecho pública en varias oportunidades su posición contraria a la iniciativa de la Intersectorial, reafirmando su convicción de que el único método viable de concertación es el retorno al sistema de las convenciones colectivas de trabajo.

Pero por encima de esas divergencias, algunos observadores gremiales destacaron que los contactos entre la CGT y la Intersectorial se han venido acrecentando en los últimos días y que la emisión de un comunicado en estos momentos es considerada por algunos dirigentes de la central obrera como un acto "impolítico", que solo "serviría para echar leña al fuego".

"EL NUEVO PRESIDENTE MILITAR"

Embajador Dice que Tendrá Consenso Político

LISBOA, 7 (EFE).— Dirigentes de un grupo de partidos políticos argentinos están convencidos de que, "en 1984 o 1985", las organizaciones partidarias alcanzarán un consenso para designar a un militar como presidente, al frente de un gobierno civil.

Después de dos años como embajador de Argentina en Portugal, Walter Virgilio Constanza, regresa a Buenos Aires, el 26 de este mes, para reanudar la lucha política y colaborar al restablecimiento de la normalización política argentina.

Constanza; del Partido Socialista Democrático, espera formar, junto a los demócratas progresistas, los democristianos no populistas y sectores afines de partidos del interior, una fuerza electoral que podría conseguir dos millones de votos.

Sin embargo, la ambición de esa futura posible coalición "es alcanzar el cincuenta por ciento del electorado argentino", dijo a EFE el embajador de Argentina en Portugal.

La intención de los socialistas democráticos, a los que pertenece Constanza, es conseguir su reconocimiento por la Internacional Socialista, lo que esperan conseguir "de aquí a dos años".

Con este fin, Constanza hizo amistad, durante su estancia en Europa, con Mario Soares, ex primer ministro portugués y uno de los vicepresidentes de la Internacional Socialista.

Para reemplazar a Constanza vendrá a Lisboa el hasta ahora embajador en México, Gómez Centurión.

"Vuelvo porque ya ha concluido nuestro compromiso con el gobierno militar" dijo Walter Virgilio Constanza.

Según Constanza, hace dos años el gobierno militar pidió a varios dirigentes políticos su desplazamiento como embajadores a países de Europa occidental, "para explicar el proceso político argentino".

Con el cada vez mayor desvanecimiento de la "nostalgia de Perón", ese proceso parece maduro para desembocar en su última fase, "la devolución del poder a los civiles", añadió.

Pero si Constanza se mostraba claramente optimista por el desenlace político argentino, la situación económica del país le presentaba nubes de preocupación: "necesitamos, por lo menos, dos años para normalizar el impacto de las medidas radicales de Martínez de Hoz".

Constanza afirmó que, al día siguiente de su llegada a Buenos Aires, se reintegrará plenamente a la actividad política: "Tengo que presentarme en la sede de mi partido en la mañana del 28".

El embajador no ocultaba su impaciencia por reanudar sus actividades partidarias: "Tenemos que crear un clima de concordia y compromiso que haga posible la normalización".

La clave de ese propósito, en su opinión, debería radicar en el consenso entre los partidos políticos y las Fuerzas Armadas, para que el sistema en que desemboque la actual situación se comprometa a trabajar para el futuro, "y renuncie a revisar los posibles errores del pasado".

Además, admitió que sería "conveniente" para el futuro gobierno civil que las Fuerzas Armadas sigan "de alguna manera comprometidas en el mantenimiento del orden público".

EVITA
Filme de TV Puede Ganar el "Emmy"

HOLLYWOOD, (EE.UU.), 7 (EFE).— Una película para televisión basada en la vida de Eva Perón, la segunda esposa del ex presidente de Argentina Juan Domingo Perón, fue nominada ayer para los premios "EMMY" en la categoría de "programas dramáticos especiales más destacados".

"Evita Perón" fue presentada este año en una de las tres principales cadenas de televisión de los Estados Unidos, con Faye Dunaway interpretando el papel de la "heroína de los descamisados" en el país sudamericano.

En la misma categoría fueron nominadas también otras cuatro películas: "Fallen Ángel", "Playing for time", "The Shadow box" y "The women's room".

Las nominaciones fueron una clara victoria para la cadena "CBS", que acaparó 104 postulaciones para 16 de sus programas, en tanto que "NBC" consiguió únicamente 92, "ABC" 79, el sistema público de televisión 32 y otras siete nominaciones para programas sindicalizados.

La ceremonia de entrega de la 33 Edición anual de los premios "EMMY" se transmitirá en directo a los Estados Unidos y a otros países iberoamericanos y del resto del mundo desde el centro cívico de Pasadena, en California a las 24.00 GMT del próximo 13 de setiembre.

AMPLIA POSICION DEL PERONISMO

Aceptan Consejo Asesor

El Consejo Superior del Partido Justicialista decidió "adoptar siempre una posición amplia, generosa y sin exclusiones para las incorporaciones a la multipartidaria", según expresa el comunicado difundido ayer, al cabo de la reunión celebrada bajo la presidencia del escribano Deolindo Bittel.

El alto cuerpo también decidió invitar "a figuras representativas del Movimiento Nacional Justicialista a participar en el análisis y consultas sobre aspectos importantes de la realidad nacional y de la vida partidaria interna", iniciativa que en cierto modo excluye de momento la que se venía barajando de constituir un consejo asesor con un grupo de "notables" del partido. La idea de una comisión asesora, no rechazada en principio por Bittel, habría encontrado resistencia en la mayoría del Consejo Superior, por considerar que podría vulnerar la imagen conductora de dicho cuerpo.

También se habría discutido —aunque al respecto nada dice el comunicado— la diferencia planteada con otras agrupaciones en la multipartidaria respecto de la representación del movimiento obrero en ella. Como se sabe, el peronismo sostiene que corresponde a la CGT, con exclusión de CNT y los 20. Ciertas versiones llegaron a atribuir a algunos consejeros justicialistas (Iglesias, Carrasco) una actitud "dura" de retirarse de la multipartidaria si las huestes de Triaca fuesen convocadas. Lo cierto es que ayer se habrían barajado fórmulas alternativas, de transacción, entre ellas que la representación del movimiento obrero sea ejercida por los miembros del Consejo Justicialista pertenecientes a la rama sindical, siempre y cuando para ello se contase con el expreso aval de la CGT.

El Consejo hizo saber, también oficiosamente, que había expulsado del partido a Julio Soiza, Dante Paladino y Oscar Mingote, por haber aceptado, respectivamente, las secretarías de gobierno de Almirante Brown y Berazategui, y la intendencia de Florencio Varela.

● GOBIERNO COMUNAL

Los interventores político y femenino en el distrito capital del Partido Justicialista, Torcuato Fino y Haydée Pardo, plantearon "la impostergable necesidad de que el gobierno comunal sea devuelto al conglomerado cívico capitalino".

La inquietud fue formulada mediante una declaración que lleva la firma y la adhesión de congresales nacionales, ex congresales metropolitanos, ex diputados nacionales, secretarios de circunscripciones, dirigentes de bases y representantes de la rama femenina. Tras señalar que "no puede ya admitirse la prolongación de la actual conducción (del municipio) en manos de las Fuerzas Armadas", la declaración afirma: "La democracia capitalina no se alcanzará sino mediante el gobierno comunitario en manos del pueblo.

MULTIPARTIDARIA: CONVOCATORIA A LOS PARTIDOS, SIN EXCLUSIONES

Dirigentes de la Junta Política Convocante deliberaron anoche en la sede de la Federación Demócrata Cristiana y acordaron invitar a todos los sectores de la vida nacional, para **"ampliar y enriquecer"** las coincidencias alcanzadas el 28 de julio sobre los objetivos básicos. Participaron de la reunión, que tuvo una duración de dos horas y media, **Torcuato Fino, Bernardo Montenegro** (justicialistas), **Antonio Tróccoli, Luis León** (radicales), **Carlos Zaffore** (desarrollista), **Miguel Monserrat** (intransigente), **Francisco Cerro, Hugo Conza, Carlos Auyero y Martín Dip** (demócratas cristianos.

Se ha dispuesto en esta etapa **"dirigirse a todos los partidos políticos, sin exclusiones"**, para, concluida esta tarea, hacerlo con los sectores del trabajo, empresariales, profesionales y de la cultura. Se ha previsto integrar con estas expresiones de la vida nacional **"grupos de trabajo"**, a los efectos de elaborar las propuestas que den respuesta a la situación política y económica social que angustia a los argentinos.

Esta resolución será considerada el próximo martes en la sesión plenaria de la Junta Política Convocante que integran justicialistas, radicales, desarrollistas, intransigentes y demócratas cristianos, prevista para las 17 en la sede de Pozos 1055.

● BALBIN Y LOS RUMORES

LA PLATA, 7 (De nuestro corresponsal):— El titular del Comité Nacional de la Unión Cívica Radical (UCR), doctor Ricardo Balbín, manifestó su contrariedad ante la difusión de rumores infundados, al señalar que no tiene indicio alguno que le permita inferir la posibilidad de que sería el primer invitado en la futura actividad dialoguista con el Gobierno, a través del ministro del Interior.

El doctor Balbín dijo, sobre el particular, que debía restársele veracidad también a las versiones que asignaban la posibilidad de la presencia del general Horacio Tomás Liendo, en su casa. El dirigente radical enfatizó: "Es esto otra evidencia de lo que puede hacer una usina de rumores, que no sé a quién beneficia y por quién es generada".

Extinguidores de Autos: Ya no son Obligatorios

La Municipalidad de la ciudad de Buenos Aires suspendió la aplicación de las disposiciones por las que se establecía el uso de extinguidores de incendio en los vehículos automotores, se informó esta tarde.

Se agrega que la suspensión se mantendrá hasta tanto sea sancionada la nueva Ley Nacional de Tránsito.

Newsweek: Su Propia Editorial la Retiró

Ante una información aparecida en un diario matutino, que no es CRONICA, titulada "Se secuestró la revista Newsweek", la Policía Federal hizo saber hoy que "la misma fue retirada de la circulación por disposición de las autoridades de la distribuidora 'Acne', con oficinas en la calle Venezuela 663, de esta Capital". Es decir, concretamente, "La medida de retirar los ejemplares en circulación fue adoptada por la empresa, en razón de que la escasez de números en existencia de la revista no alcanzaban a satisfacer las necesidades de nuevas suscripciones".

INCENDIO EN CABALLITO, CON PANICO PERO SIN VICTIMAS

Un violento incendio, que amenazó extenderse a otros departamentos, se originó hoy en uno ubicado en un primer piso del edificio de viviendas situado en la calle Ambrosetti 145, en el corazón del barrio de Caballito. El inmueble, de planta baja y ocho pisos, se convirtió así en el centro de atracción del vecindario, dado que en un momento determinado el episodio alcanzó dramaticidad, debido a que, por las llamas y la humareda, no podían descender los habitantes de los pisos superiores.

El fuego se inició a las 12.10 y recién a las 13.15 pudo ser dominado por los bomberos, que concurrieron provistos de un hidroelevador y una escalera mecánica. Según se pudo saber, el origen del siniestro fue el ingreso al departamento "C" del primer piso, que estaba desocupado, de una persona que procedió a encender un velador. En esas circunstancias, se produjo un cortocircuito, que dio comienzo al fuego. Las llamas se generalizaron por la vivienda.

● SINIESTRO CON HERIDOS

Dos criaturas resultaron con quemaduras y una anciana con heridas leves, al producirse un incendio este mediodía en el edificio ubicado en Altolaguirre 3591.

El fuego se inició en la cochera de la planta baja, al reventar la manguera de un equipo de soldadura autógena que era accionado por operarios que efectuaban arreglos en el lugar. El siniestro fue rápidamente dominado y extinguido por una dotación de bomberos del cuartel de Villa Urquiza.

Un niño de 18 meses sufrió quemaduras de primero y segundo grado, mientras que otro de 5 años, (sería hermanito del anterior), presenta quemaduras de segundo y tercer grado.

Una mujer mayor, que sería la abuela de los niños, sufrió escoraciones y heridas leves.

GALTIERI NO TENDRA NINGUNA REUNION POLITICA EN EE.UU.

WASHINGTON, 7 (AFP).— Ningún contacto político está previsto en el marco de la visita de diez días que el miércoles inició a Estados Unidos el general Leopoldo Galtieri, comandante en Jefe del Ejército y miembro de la Junta de Gobierno Argentina, aseguró hoy aquí un vocero del agregado militar de ese país.

Galtieri, que en su viaje a Estados Unidos hizo una escala en Bolivia para entrevistarse con el general Luis García Meza, llegó anoche a Fort Lewis, en Seattle (estado de Washington), extremo noroccidental del país, donde observará la sede de una división de infantería de entrenamiento especial y alistamiento permanente.

Fort Lewis es también un centro de experimentación y desarrollo de nuevos materiales y equipos militares.

El general Galtieri, que fue invitado a Estados Unidos por el jefe del Estado Mayor del Ejército norteamericano, general Edward Meyer, permanecerá en Fort Lewis hasta hoy viernes, y luego volará a Los Angeles para el fin de semana.

El lunes a primera hora volará a Fort Campbell, en Kentucky, para visitar la división aerotransportada Nº 100 de asalto aéreo, y permanecerá allí hasta la noche del martes, cuando seguirá a Nueva York para actividades privadas.

El jueves 13 será recibido en el campo Whipple de Fort Myers, vecino a Washington, por su anfitrión el general Meyer y otros altos oficiales del Estado Mayor del Ejército norteamericano.

Galtieri y Meyer sostendrán conversaciones a puertas cerradas en Fort Myers, antes de dirigirse a un almuerzo con la plana mayor del Ejército en el Pentágono, sede del Ministerio de Defensa.

REFINANCIAN MITAD DE DEUDAS

Los Planes de Reactivación Serán Anunciados hoy por el Ministro Sigaut

El Ministerio de Economía, Hacienda y Finanzas difundirá hoy mediante un comunicado, los lineamientos generales de un plan económico para el mediano plazo 1981/1983, en el que se contempla en lanzamiento de un Bono de Reactivación del Aparato Productivo (BOREPRO) para financiar las deudas empresarias.

Asimismo trascendió que horas antes de ese anuncio, el Banco Central de la República Argentina emitirá una circular instrumentando un seguro de cambio a seis meses, alternativo del actual a 18 meses.

En la víspera, durante su visita a la Exposición Rural, el presidente de la Nación, general Viola, adelantó que el ministro Sigaut haría hoy "un anuncio preliminar" acerca de las medidas económicas, y al respecto señaló que "se debe tener la absoluta certeza de que el Gobierno hace un esfuerzo importante tratando de aliviar una situación en algunos casos difícil".

● ANATOMIA DEL PLAN

La información que brindará el Palacio de Hacienda solo contendrá los lineamientos de las medidas que se irán instrumentando a partir de la semana próxima, ya que algunas de ellas necesitan el dictamen de la Comisión de Asesoramiento Legislativo (CAL), que deben ser dispuestas por leyes.

En términos generales el plan 1981/1983 que se anunciará hoy, dirige sus medidas a tres grandes objetivos: contención del gasto público, política de inversiones productivas y reactivación de los sectores productivos.

Según lo que pudo establecer CRONICA en medios bien informados próximos a la conducción económica, se pondrá especial énfasis en la contención del gasto público, entendiéndose principalmente como tal a los gastos corrientes. A la meta ya fijada de conseguir una reducción del 15% al 31 de diciembre próximo, se adicionaría como objetivo del plan trienal alcanzar en ese rubro una economía del 30%.

Se destacó la importancia de este aspecto, teniendo en cuenta la inevitable expansión monetaria que traerá aparejado el lanzamiento del Bono de Reactivación.

En cuanto a las inversiones, el documento a difundirse hoy precisará que la reducción del gasto público no significará la paralización o postergación de obras de infraestructura consideradas prioritarias y que cuentan con financiación genuina. A título de ejemplo, una de las fuentes consultadas, manifestó que "la electrificación del Roca o la construcción de la represa de Yacyretá no serán afectadas por la política de contención".

● BOREPRO

La parte más extensa del comunicado estará destinada a precisar los alcances del lanzamiento de lo que se llamará Bono de Reactivación del Aparato Productivo (BOREPRO), y por el cual se financiará los pasivos empresarios.

En el sector industrial la financiación alcanzará al 50% de las deudas y en el comercial y agropecuario, al 40%. En ambos casos el plazo de amortización será de siete años con dos de gracia, y los usuarios deberán abonar un 2% de interés anual sobre el índice de la circular 1.050 (tasa testigo del Banco Central).

La mitad de ese 2% se retendrá para la formación de un fondo que garantizará a las entidades financieras el cumplimiento de los prestatarios. La tasa testigo es, en estos momentos, del 10,52% mensual.

Se supone que previamente al anuncio del Palacio de Hacienda, el Banco Central hará conocer la reglamentación de un nuevo mercado a término de divisas que sería por un lapso de 6 meses, como alternativa al actualmente vigente que es por 18 meses, y en el cual se reduciría el costo a cargo del usuario.

En lo que hace al tema de aranceles, y a pesar de los pedidos de pronta resolución, se descartaba que fuera incluido dentro de los anuncios, ya que hasta el momento no hay ninguna definición al respecto en el equipo económico.

Un vocero oficioso señaló sobre el particular "que la fijación de los niveles arancelarios no son una herramienta para la coyuntura, sino que deben ser definidos en la globalidad de la política económica".

¡BARRIGA!

Operado y Tenía dos Estómagos

WASHINGTON, 7 (DPA).— Un estómago doble hallaron los médicos en un joven de 25 años, natural de Virginia Occidental (USA) informa la revista norteamericana de radiología. Según asegura el "American College of Radiology" éste es el primer caso de un estómago doble completo en un ser humano.

El hombre se había sometido a tratamiento médico debido a que a menudo sentía la sensación de tener el estómago pesado. Como el doble estómago no ocasiona grandes molestias, los médicos se decidieron a no operar y dejar las cosas como están.

LA INDUSTRIA, DESMANTELADA

"Déficit Comercial de 600 Millones de Dólares"

SAN MIGUEL DE TUCUMAN, 7 (De nuestro corresponsal).— El déficit en la balanza comercial argentina alcanzó a 600 millones de dólares en el primer semestre de este año. Así lo señaló en declaraciones formuladas en esta ciudad, el subsecretario de Comercio Exterior de la Nación, Jorge Caminotti, quien afirmó también que, la industria nacional "está un tanto desmantelada y desarmada en su capacidad productiva".

El funcionario atribuyó el desequilibrio de la balanza, a las condiciones desfavorables de la importación que rigieron durante los primeros meses de este año. Sin embargo, señaló que la situación se revertirá.

● UN ALICIENTE

El subsecretario Caminotti, habló en oportunidad de presidir una reunión regional de la Asociación Latinoamericana de Integración (ALADI) y sostuvo también que actualmente el área industrial participa en solo un 12 % de las exportaciones globales del país siendo, recordó, dicho índice, tradicionalmente, del 20 %. Oficialmente, precisó, "se quiere que sea el comercio exterior permanentemente un aliciente, por sobre las demandas del mercado interno.

● EMPRESARIOS CORDOBESES:

CORDOBA, 7 (De nuestro corresponsal).— Los empresarios de la provincia dieron un comunicado en el que señalan, que "la decisión política debe ser rescatar la estructura productiva en su máximo grado posible, con un sentido total y nacional y no sectorial". Además solicitan medidas claras y precisas, dicen, "tal como lo requieren las actuales circunstancias".

TARIFAS DE LUZ, BARATAS

Lo Dice Presidente de SEGBA: "Precio Político"

Según la opinión del presidente de la empresa estatal Servicios Eléctricos del Gran Buenos Aires (SEGBA), almirante Félix Imposti, la actual tarifa de ese organismo "no es elevada", y esa "subvaluación" es de origen político por razones que calificó como "obvias, frente a cualquier razonamiento que se pueda hacer".

Al ser entrevistado en un programa radial, Imposti aclaró también que por el momento no se piensa privatizar los servicios de generación, transmisión y distribución de la empresa, "porque no hay en el país empresas privadas de la suficiente dimensión y capacidad como para hacerse cargo de dichos servicios".

Negó, por otro lado, que las empresas estatales sean menos eficientes que las privadas, en tanto se muevan dentro de un similar contexto de libertad, y lamentó la inexistencia en nuestro país de una adecuada filosofía empresaria.

"Una empresa estatal, en un país en el que se la deje trabajar con la libertad de una empresa privada, se desempeña exactamente igual que una empresa privada, y una empresa privada, en un país donde se le cercenan libertades de actuar, evidentemente tiene que ser tan ineficiente como la más ineficiente de las empresas estatales", afirmó.

Respecto del precio del kilowat, Imposti dijo que a nivel mundial "se hace cada vez más a través de un precio político" y que "las razones pueden ser perfectamente justificadas con la opinión que diversos especialistas dan sobre el tema, pero la realidad es que cada vez las empresas eléctricas en el mundo están dando menos lucro sobre el capital invertido".

"PROBLEMAS SE SUPERAN POR VIA DE ESFUERZO"

"No hay milagros para las soluciones económicas. Los problemas de la hora serán superados por la vía del esfuerzo, único camino por el que encontraremos resultados positivos que permitan afirmar una política estable en el marco de la libertad económica". Así lo expresó el ministro de Agricultura y Ganadería de la Nación, Jorge Aguado, al hablar durante el acto conmemorativo del 75° aniversario de la creación del Centro Argentino de Ingenieros Agrónomos, que se realizó en el predio ferial de la exposición de Palermo.

● CREDITOS PARA LA SIEMBRA

Aguado, al referirse a la "difícil situación" que atravesó el sector de la ganadería y la agricultura desde 1979 hasta marzo de este año, puntualizó: "Por primera vez, ahora, se han implementado en el país créditos para siembra, para retenciones y compra de vientres y reproductores, para compra de maquinarias e implementos y tractores a largo plazo, con una tasa de interés del seis por ciento, pagadero por semestre.

Señaló que esa "difícil situación" fue consecuencia del descenso de los precios reales percibidos por los productores agropecuarios y de una estrategia cambiaria que no logró los resultados que se buscaban.

● SOLUCIONES DEFINITIVAS

Por su parte, el presidente del Centro Argentino de Ingenieros Agrónomos, Darío Bignoli, dijo que "no existen soluciones sectoriales" y que lo que el país necesita "son soluciones globales y definitivas". Tras señalar "situaciones cada vez más dramáticas y difíciles", subrayó: "No todo está perdido, porque, entre otras razones, los titulares del gobierno han formulado la denuncia de la nefasta política anterior y existe, aunque aún en ciernes, la intención de ejercitar una política rectificadora".

● ES UNA ACTITUD AUSPICIOSA

Bignoli dijo que la autocrítica que encierra implícitamente la actitud rectificadora del gobierno es auspiciosa, porque configura un nuevo marco para el desenvolvimiento de la Nación. Y concluyó: "Las Fuerzas Armadas deben profundizar, con energía, el sinceramiento económico".

Un grupo de jóvenes de la parroquia San Cayetano hizo más apacible la espera repartiendo bebidas calientes a los fieles del venerado santo.

La arraigada fe en San Cayetano se puso de manifiesto una vez más. Las largas y compactas filas de creyentes, que solo piden pan y trabajo, cubrieron todas las cuadras de los alrededores de la Iglesia.

FERVOR EN SAN CAYETANO

Miles de Fieles Oraron al Santo Pidiendo Solamente por Pan y Trabajo

Impresionante cantidad de fieles se ha congregado ante la basílica de San Cayetano, en el barrio de Liniers, para celebrar la festividad del patrono del pan y del trabajo. La fervorosa religiosidad popular desafió intrépidamente, una vez más, las inclemencias del tiempo, y fueron muchos los que llegaron a las colas desde la tarde de ayer, a la espera de que las puertas de la basílica, situada en la calle Cuzco 150, se abriesen desde las 4 de la madrugada para la celebración cada hora de los servicios religiosos.

Como es tradicional, los fieles aportan toda clase de donativos —ropas, alimentos, medicinas— que luego serán derivados hacia las regiones pobres del interior del país, y también espigas y estampitas del santo.

A media mañana la cola, en doble fila de cuatro personas, se extendía desde las dos entradas habilitadas de la iglesia hasta la calle Bynnon, doblaba por Gallardo, Reservistas Argentinos, Alvarez Jonte y circunvalaba el estadio de Vélez Sársfield, casi hasta llegar a Juan B. Justo.

Un cuidadoso operativo policial había cortado el tránsito de una amplia zona de acceso y desviado el itinerario de los medios de transporte colectivo, a fin de asegurar la tranquilidad de la movilización religiosa.

La misa de las 9 fue celebrada por monseñor José Lorenzo, vicario de la zona Devoto, y la de las 11, por monseñor Bernardo Witte, obispo de La Rioja. Después de las 13, se celebran periódicos oficios a cargo de sacerdotes encargados de predicar la Palabra de Dios y bendecir objetos religiosos. Unos 400 laicos están movilizados en tareas de organización y auxilio, única manera de ordenar a la inmensa multitud que aguarda pacientemente el momento de entrar en el templo.

"CRONICA" pudo recoger numerosos testimonios de quienes acuden para pedir auxilio moral y material al santo patrón del pan y del trabajo. La señora Ensenada de Rocha, de 52 años, ha llegado desde Santa Brígida, partido de San Martín. "He quedado sin trabajo, no tengo ni para pagar la casa, a pesar de mis tres hijos, dos de los cuales trabajan

Matilde Muñoz, de 42 años, domiciliada en Villa Calzada, también confía, al igual que María Estela Ponce, de 49. Esta última vive en Sáenz Peña, en menos de un año perdió al marido y a su único hijo, y está ahora desocupada. Parejamente trágica es la situación de Héctor Fuentes, un quilmeño de 38 años: en un accidente perdió a su mujer y a su hija.

Una recorrida por las colas —15 cuadras de extensión— permitió verificar que quiosqueros y vendedores ambulantes se han adherido con entusiasmo, no al fervor sino a la inflación. El manojo de espigas, sin la estampita, se cobraba de $ 1.500 a $ 2.000. Con la estampita, entre $ 3.500 y $ 6.000. Las velas, según tamaño, de $ 2.500 a $ 7.000. Cabe señalar que, a medida que nos alejábamos de la basílica, más subían los precios, por imperio de una desconocida pero evidente ley económica.

Cobijados bajo sus paraguas o a merced del frío y la lluvia, los fieles no se arredran.

Tratando de que su bebé no se moje y no tome frío, una madre, ferviente católica y con la esperanza puesta en San Cayetano se dirige hacia el templo para rogar ardientemente.

Hoy los únicos que van a clase son los maestros.

Sí, en todas las escuelas primarias y secundarias del país, Directivos, Maestros y Profesores, dedicarán su jornada a estudiar el problema de la deserción.
Aportando medidas prácticas y de efecto inmediato que favorezcan la retención escolar.
El Estado, cada familia, cada empresa, cada institución, tienen mucho que hacer para revertir la situación.
Tomemos conciencia que ésta es una tarea de todos.
Porque con cada alumno primario o secundario que abandona el aula, algo del futuro argentino queda postergado.
Por eso, hoy, sólo los maestros irán a clase.

CONSEJO PUBLICITARIO ARGENTINO

PESQUEROS SUPERAN CONFLICTO

LIBERARON A TROZZO Y NIEGAN SU EXTRADICION

MEXICO, 7 (ANSA).— El banquero argentino José Rafael Trozzo, fue absuelto ayer por las autoridades judiciales de México, por lo que su deportación solicitada por el gobierno militar de Argentina, fue denegada.

Trozzo fue acusado por el gobierno de su país de un cuantioso fraude cuando actuaba como director del Banco de Intercambio Regional, y sólicitó a las autoridades mexicanas su detención y posterior extradición.

El inculpado fue detenido el 19 de mayo pasado ante una solicitud de la embajada argentina en esta capital al acatarse una orden fiscal, y otorgó un plazo de dos meses para que el gobierno argentino proporcionara las pruebas necesarias para su investigación y consiguiente deportación.

El juez 9° de distrito en materia administrativa, Jorge Reyes Tayabas, emitió hoy su dictamen final al concluir los dos meses de plazo no encontrando suficientes cargos que hicieran efectivo el traslado del argentino a su país.

En estas condiciones, el caso se terminó invalidando los cargos de fraude y el gobierno mexicano le otorgó a Trozzo un permiso de estancia en el país por tiempo indefinido.

Reyes Tayabas señaló que de acuerdo con el Convenio Internacional de Extradición, no procede la deportación del banquero, quien se encuentra en México desde 1980, dado que en las pruebas aportadas por la Argentina no se acredita el cuerpo del delito que se imputa.

Trozzo había sido acusado por el gobierno de su país de haber defraudado más de mil millones de pesos

Tras escuchar el dictamen del juez, Trozzo expresó que siempre tuvo confianza en las autoridades mexicanas y la rectitud de su justicia, y añadió que en Argentina existe una extensa persecución de funcionarios privados.

Puntualizó que en su caso fue objeto de una sucia maniobra, pues los manejos fraudulentos de que se le acusa no eran reales, y culpó del caos económico en su país al ex ministro de Economía, José Alfredo Martínez de Hoz, quien cerró 40 bancos privados y perjudicó a todo el sector privado.

Tripulantes Firman Contratos de Ajustes y ya Salen a Navegar

MAR DEL PLATA, 7 (De nuestro corresponsal).— "En principio, el conflicto que los gremios marítimos mantenían con las empresas armadoras de buques pesqueros de altura, ha sido superado en razón de que los tripulantes firmaron individualmente los contratos de ajuste y como consecuencia de ello, se produjeron ya algunas salidas de pesqueros". En tal sentido se pronunció el gerente de la Cámara Armadores de Buques Pesqueros de Mar del Plata.

Coincidentemente, la Prefectura Naval Argentina informó "que desde anoche, se estaba produciendo la salida de buques pesqueros de altura del puerto local". "Esta noche, precisó la Prefectura, han salido a pescar tres unidades de altura y otras han sido autorizadas a zarpar".

De consolidarse el principio de acuerdo, habrán finalizado las medidas de fuerza adoptadas por los gremios marítimos desde hace ocho meses. De nada valieron las tratativas ni las exhortaciones del Ministerio de Trabajo, seccional Mar del Plata. En este momento, los trabajadores sufren la posibilidad de que su proceder pueda ser catalogado como actividad atentatoria de la seguridad nacional, en virtud de la denuncia que formulara precisamente, la autoridad laboral, ente el Juzgado Federal de esta ciudad.

"La punta del ovillo" fue el convenio suscripto por la empresa Ribazon, que llegó a un acuerdo con la tripulación de sus dos barcos, suscribiéndose un contrato de trabajo que satisfizo las demandas de los trabajadores.

Este contrato "modelo" mereció la adhesión de otras grandes empresas pesqueras, que no ocultaron su deseo de imitar la propuesta ya aprobada.

● LAS CONDICIONES

Lo que podría llamarse el acuerdo "tipo" fijó la retribución de los trabajadores en 855,198 por kilogramo de merluza puesto en depósito, estableciéndose que dicho valor, será reajustado mensualmente de acuerdo con las variaciones del dólar comercial. La comida quedará a cargo del armador y consistirá en un menú fijo, elaborado por un cocinero con productos de calidad, atribuyéndosele, un valor de $ 30.000 por cada tripulante y por cada día de navegación. Falta definir, el tema del pago de los francos en tierra. Relacionado con la situación, se supo que en la víspera, la policía realizó un procedimiento en la zona portuaria en momento en que, afiliados del sindicato Obreros Unidos Marítimos (SOMU) se encontraban reunidos para analizar la situación.

Privilegio a Perro "Viajero": Sancionan a Ferroviario

Ferrocarriles Argentinos, mediante un comunicado, ha informado sobre el resultado del sumario administrativo ordenado ante la difusión oportunamente tenida por el transporte "privilegiado" de un perro, hecho al que CRONICA se refirió detalladamente en su momento. La empresa ferroviaria recuerda que la investigación de lo sucedido fue dispuesta por el presidente de la misma, general de brigada Félix Eduardo Olcese, quien —se aclara— no ordenó trato preferencial alguno para el despacho del can en cuestión.

La información oficial subraya: 1) La investigación realizada ha permitido comprobar que un funcionario autorizado para formar trenes fue quien dispuso, por sí, enganchar un furgón en el cual ubicó al animal, que había sido despachado con el amparo de la guía - encomienda correspondiente. Tal disposición del funcionario excedió el contenido del despacho, al igual que la orden telefónica que hizo a Bahía Blanca para que se diera especial atención al animal. 2) De la investigación administrativa se desprende: a) Para casos como el mencionado, el Reglamento de Disciplina de Ferrocarriles los califica de falta grave, por lo cual el funcionario responsable ha sido suspendido. b) La fotocopia de la guía - encomienda acredita el pago del flete, en su momento. c) La falta se ha encuadrado en el reglamento de disciplina, en su referencia "daño culposo, no intencional, de carácter grave a la propiedad del Ferrocarril". d) con relación al alimento dado al perro en Bahía Blanca y estaciones intermedias, ello es habitual y corresponde al personal ferroviario. f) El consejo de administración deja aclarado que el general Olcese, no ordenó trato preferencial para dicho despacho ".

ANALIZAN PLAN CONTRA DESERCION ESCOLAR

Como adelantáramos en nuestras anteriores ediciones, durante la jornada de hoy no hubo clases en los establecimientos primarios y secundarios dependientes del Ministerio de Cultura y Educación, de la Municipalidad de la ciudad de Buenos Aires, de gobiernos provinciales y organismos privados a raíz del seminario que se llevará a cabo en todo el país en el cual se analizará una mecánica que permita disminuir la creciente deserción escolar.

Los docentes de todo el territorio nacional participarán de este seminario en sus respectivos lugares de trabajo y se discutirá sobre dos documentos que hablan del problema de la deserción, uno preparado por la Dirección Nacional de Enseñanza Media y Superior (DIMENS) y el otro por la Subsecretaría de Educación de la Nación, los que fueron distribuidos en todos los establecimientos educativos.

Con respecto al anunciado viaje del ministro de Educación, ingeniero Carlos Burundarena a Catamarca se supo que deberá permanecer internado en Buenos Aires luego de haber sido afectado por un cólico renal.

El documento elevado por el DIMENS expresa en uno de sus párrafos que "el abandono de estudios por parte de estudiantes secundarios ascendió entre 1972 y 1979 un 40%. Además sugiere estudiar las causas de "la inasistencia reiterada, indiferencia por tareas escolares, rendimiento escolar deficiente, escaso vocabulario del alumno, etcétera".

SI PAGAN, LOLA FLORES DEJARA VER SUS PECHOS

MADRID, 7 (EFE).— La actriz y cantante española Lola Flores, conocida como "La Faraona", manifestó que por diez millones de pesetas (100.000 dólares) dejaría que una revista publicara fotografías de su pecho desnudo.

La temperamental cantante, en unas declaraciones publicadas en el último número de la revista "Semana", afirma, no obstante, que el desnudo integral no lo haría "por todo el dinero del mundo".

Lola, quizá motivada por la aparición, en un conocido semanario, de fotografías de desnudos de otras dos "clásicas" o "folklóricas" de la canción española, Sara Montiel y Marujita Díaz, lanza el sucuiento anzuelo de los diez millones por si "pica" algún arriesgado editor.

En otro momento, "La Faraona" señala que no ve sustitutas a su arte. "Hay buenas artistas —dice—, por ejemplo, Rocío Jurado pero tendría que correr mucho 'Rocío' para llegarme, y no llegará jamás. Porque yo fui estrella a los veinte años, no a los treinta".

"Y fui estrella —añade— cuando se cantaba en locales grandes, sin micrófono, y con dos funciones diarias. Rocío es una gran cantante, pero no tiene nada que ver conmigo. Aunque ahora parece que le doy alergia ".

JUICIO A MARIHUANA: EL HOMBRE, CULPABLE

Estudiantes de un centenar de establecimientos dependientes de la Dirección Nacional de Enseñanza Media y Superior (DINEMS) coincidieron en determinar que la marihuana no es "ni culpable ni inocente" de la drogadicción al ser interrogados durante un trabajo llamado "juicio público a la marihuana" por entender que el "responsable, es el hombre porque es libre".

Esta muestra de madurez intelectual la brindaron los estudiantes durante una encuesta, presentada por la DINEMS como un entretenimiento dentro del programa de prevención sobre el uso de las drogas, que lleva adelante esa repartición.

Los estudiantes encuestados pertenecen a establecimientos ubicados en una amplia zona del norte del Gran Buenos Aires y, en conocimiento de esta situación, el periodismo se comunicó con la DINEMS donde se afirmó que "el programa que desarrolla el organismo dentro del marco de actividades de la UNESCO, tiene como objetivo la prevención contra el uso de drogas entre la juventud".

● CONFIRMAN

De esta manera, se confirmaron opiniones que, con respecto al mismo tema —el uso de la droga en la adolescencia— sostuvieron hace pocos días expertos en toxicología y profesores universitarios.

Con el propósito de prevenir la DINEMS ha trabajado con precisión en los aspectos relacionados con el alcoholismo y el tabaquismo, haciendo saber a sus alumnos que "no se debe llegar a ser un buen cliente" de esos productos.

En cartillas que han sido elaboradas por grupos interdisciplinarios se incluyeron las afirmaciones más comunes sobre el alcohol para luego destruir la veracidad de las mismas.

INVIERTA LO QUE GASTA EN ALQUILER, EN UNA VIVIENDA PROPIA

Viviendas "EDEN"

46 CUOTAS
FIJAS - SIN ANTICIPO
MOD 25.20 TEA 132.76

SUPER CHALET:
- Inst. Eléctr. Embutida
- Inst. Sanitaria Caliente y Gas
- Ventanas Corredizas con Rejas
- Frente de Piedra tipo Mar del Plata
- Techo de Tejas
- Cielorraso de Pino Machimbrado

TOTAL CONTADO $ 10.500.000

LO ESPERAMOS EN:
- LANUS O.: Av. San Martín 1901
- L. DE ZAMORA: Cosquín 2620, L. Noria
- CAMPANA: Rivadavia 1, Fte. Est.
- PACHECO: H. Yrigoyen 789
- BELLA VISTA: Ruta 8 esq. Pardo

BARETTA

ESTE PREMIO ES DE TODOS.

La Asociación de Promotores Publicitarios de la Argentina (APPA) ha distinguido a RADIO RIVADAVIA por "el constante mejoramiento técnico y la calidad de sus transmisiones informativas al instante, desde cualquier lugar del mundo donde se origine la noticia". La distinción consiste en una réplica del "PREGONERO APPAISTA", una figura que ya es tradicional. Por supuesto nos sentimos contentos por este premio. Y desde luego queremos compartirlo con usted. Porque, como decimos siempre, la radio es suya. RIVADAVIA es la radio de todos.

LS5 RADIO RIVADAVIA

LA RADIO DE TODOS

Problemas por Pérez Esquivel

Paraguay no Dejó Aterrizar Avión: Protesta Argentina

Un avión de Aerolíneas Argentinas fue impedido de aterrizar en Asunción del Paraguay a causa de llevar entre sus pasajeros al Premio Nobel de la Paz, Adolfo Pérez Esquivel, provocando el hecho una enérgica protesta de nuestra Cancillería ante el gobierno guaraní, responsabilizado de no cumplir con "obligaciones asumidas en convenciones suscriptas por ambos países en el orden multilateral y bilateral".

Trascendió que las autoridades paraguayas habían solicitado a las argentinas que evitaran el viaje de Pérez Esquivel, a lo que éstas se negaron aduciendo que no podían coartar la libertad de desplazamiento garantizada en la Constitución Nacional.

El incidente se produjo en las primeras horas de la tarde de la víspera, cuando el vuelo 754 de Aerolíneas Argentinas, en vuelo regular entre Buenos Aires y Asunción, "al entrar en el área de control del aeropuerto de la capital paraguaya, fue informado por las autoridades de control aéreo que no se autorizaba su aterrizaje en razón de encontrarse entre sus pasajeros el señor Adolfo Pérez Esquivel", según el comunicado de la Cancillería, leído por el vocero oficial, Federico Erhart del Campo.

Agregó el diplomático que "la aeronave, en consecuencia, aterrizó en Puerto Iguazú (Misiones) a las 14.39 y posteriormente regresó a esta capital".

"Esta decisión paraguaya es contraria a las obligaciones asumidas en convenciones colectivas suscriptas por ambos países en el orden multilateral y bilateral", añadió el vocero.

● PROTESTA

La protesta argentina fue puesta en manos del encargado de negocios del Paraguay, Bernardo Galeano, en la entrevista que mantuvo por espacio de 45 minutos con el subsecretario de Relaciones Exteriores, Enrique Ros. No trascendieron los términos del documento.

Galeano declinó brindar información sobre lo tratado aduciendo que "no podía hacerlo antes de informar a mi gobierno".

Pérez Esquivel viajaba a Asunción invitado por la Comisión de Defensa de los Derechos Humanos del vecino país, y se proponía desplegar una intensa actividad que comenzaría en la tarde de ayer con una conferencia sobre la promoción de los derechos humanos, y a la que seguiría una entrevista con el arzobispo paraguayo Ismael Rolón y otros dignatarios de la Iglesia Católica.

● VISITA CON INCONVENIENTES

A su regreso a esta capital, el Premio Nobel de la Paz de 1980 reveló que días pasados, cuando trascendió su viaje a Asunción, fue entrevistado por el encargado de negocios paraguayo Bernardo Galeano, quien le había hecho presente que su visita "podría provocar ciertos inconvenientes", aunque sin precisar la naturaleza de los mismos.

Pérez Esquivel respondió, según dijo, que "no era el momento para hacerme tal insinuación con motivos tan poco concretos".

Asimismo, en medios diplomáticos, se mencionó que el ministro del Interior del Paraguay, general Sabino Montanaro, solicitó a su colega argentino que se impidiera el viaje de Pérez Esquivel, petición que no había sido aceptada por ser contraria a nuestras normas constitucionales.

ACUSAN A ISRAEL POR ENVIAR ARMAS EN AVIONES ARGENTINOS

ANGORA, 7 (ANSA).— El gobierno de Irak, a través de su embajada en esta ciudad turca, denunció que Israel envía armas a Irán utilizando la isla de Chipre (zona griega), y aviones de una empresa privada argentina.

Los diarios turcos "Millvet" y "Cumhuryet" comentan que las autoridades de Irak, fundamentan sus acusaciones en el hecho ocurrido a un avión carguero de bandera argentina, que se precipitó a tierra en territorio de la Unión Soviética, tras ser intimado a descender por un caza ruso.

La prensa turca subraya que Irán, necesita repuestos abundantes a causa de la guerra con Irak, y que Israel habría fabricado, para Teherán, los repuestos de las armas norteamericanas que posee el ejército iranio.

También comentan que el avión que traslade armas a Irán, no tiene más remedio que sobrevolar Turquía, ante la imposibilidad de pasar sobre países árabes.

Turquía no desea envolverse en el conflicto entre Irán e Irak, por lo que se presume que el episodio del avión argentino obligará al gobierno turco a realizar una mayor vigilancia aérea.

Sin embargo, se señala que el comunicado de la embajada de Irak no aporta, en realidad, nuevos datos sobre el episodio del carguero argentino, por lo que aún no se ha probado que éste llevara, verdaderamente, armas.

EX FUNCIONARIO TENIA 70 AÑOS Y LO ECHARON: DEBEN INDEMNIZARLO

La sala IV de la Cámara Especial en lo Civil y Comercial confirmó el fallo que condena a la Municipalidad de Buenos Aires, a pagar en concepto de daños y perjuicios al ex director adjunto en la subsecretaría de la Inspección General, Roberto Converset, los haberes dejados de percibir, durante el período que, lo privó ilegítimamente de su trabajo. El fallo importa también para la comuna metropolitana la obligación de pagar al demandante la suma de seis millones de pesos en concepto de daño moral y, la de dejar constancia en su legajo —25 años de antigüedad— que la justicia dejó sin efecto su cesantía y le reconoció el pago correspondiente.

El demandante, que cuenta en la actualidad más de 70, fue dejado cesante en febrero de 1978, razón por la cual recurrió judicialmente, obteniendo un fallo a su favor, dictado por la Cámara Nacional de Apelaciones en lo Civil. Por el mismo se dejó sin efecto la cesantía, se ordenó su reincorporación y para el supuesto que esto último no fuera posible, la Cámara Civil ordenó a la Municipalidad que pague "los perjuicios e interés", según lo establece el art. 628 del Código Civil. Recién en abril de 1980, la comuna dio cumplimiento al fallo, y reincorporó a Converset, fijando la fecha retroactiva de febrero de 1978, pero también a partir de la misma, lo dió de baja, por razones de servicio e invocando la ley de prescindibilidad, y le negó el pago de las indemnizaciones, por su situación de jubilado. Ahora, al disponer la justicia el cumplimiento del primer pronunciamiento, la Cámara en lo Civil y Comercial, por el voto de los doctores, Ana María Moyano Escalera de Izurieta y Sea, José M. Ambrosioni y Bosch y Hugo M. Galtieri, confirma el fallo del juez doctor Raúl Jorge Rollan.

Al referirse el pago que ordena, expresa el tribunal que no se trata de los salarios caídos, sino de la indemnización a que tiene derecho el demandante en razón de la ruptura ilícita de la relación que lo unía con la demandada, es decir, advierte el tribunal que lo que deba satisfacer la municipalidad —daños y perjuicios— se le reconoce al ex funcionario por el "obrar ilícito del poder administrador" que lo privó ilegítimamente de trabajar.

● EL DAÑO MORAL

En cuanto al daño moral, sostuvo que procede, porque el demandante sufrió las consecuencias derivadas de la abrupta ruptura laboral que le ocasionó una alteración en su tranquilidad y hábitos de vida, produciéndole, —agrega— el desasosiego que provoca, la privación inevitable del ingreso proveniente del trabajo personal.

En virtud de la sentencia, la Municipalidad deberá pagar, además de la suma ya mencionada por daño moral, la que se integre por daños y perjuicios por los salarios dejados de percibir por el demandante, desde el 7 de febrero de 1978 hasta el 14 de abril de 1980, actualizados con el índice de precios mayoristas no agropecuarios, nivel general, con mas sus intereses al 6 por ciento anual.

CAL: Visto Bueno Sobre Juicios al Hipotecario

Luego de un extenso plenario que duró algo más de cinco horas, la Comisión de Asesoramiento Legislativo (CAL) produjo definitivo dictamen sobre el proyecto de ley por el cual se suspenden por un año las acciones judiciales contra el Banco Hipotecario Nacional por cobro de honorarios profesionales vinculados con planes de vivienda no ejecutados.

Estos planes denominados "25 de Mayo" y "17 de octubre" fueron dispuestos por el gobierno constitucional destituido el 24 de marzo de 1976.

Textualmente el dictamen da lugar a la suspensión del juicio y la ejecución de sentencias de las causas vinculadas con el cobro de honorarios profesionales exclusivamente.

Al plenario celebrado por la CAL para pormenorizar detalles de estas iniciativas asistió el ministro de Trabajo brigadier Julio César Porcile.

JUBILADO CRITICO PERO NO LLEGO AL DESACATO

La Sala II de la Cámara de Apelaciones en lo Criminal y Correccional Federal, confirmó el sobreseimiento definitivo dictado en la causa, en que no medió procesada persona alguna, que por desacato, iniciara el ex director de la Caja Nacional de Previsión para el Personal del Estado y Servicios Públicos, capitán de fragata (R) Horacio José Cibeira, contra un jubilado. El proceso se inició, en razón de estimar el citado ex funcionario, que ciertas expresiones vertidas por Amadeo Andrés Amil, en su expediente jubilatorio, contenían entidad para inculparlo por el citado delito de desacato.

En primer instancia, el juez federal doctor Norberto Angel Giletta, sobreseyó en la causa, por entender que no surgían de las expresiones vertidas por Amil, la comisión de tal delito.

La Cámara, al confirmar tal pronunciamiento, señala ahora por el voto de los doctores Miguel del Pino y Alfredo Battaglia que, se desprende de los escritos incriminados, que el querellado, imputó al ex funcionario querellante, una serie de irregularidades, violatorias de los deberes a su cargo, como titular de la citada caja previsional.

Recuerda sobre el particular que tanto la ley como la jurisprudencia, excluyen la imputación de ilícito de acción pública, a los fines de la configuración del desacato, ya que, recuerda, no es posible cometer tal delito, calumniando al funcionario, por no constituir la calumnia, un modo propio de la acción de desacato.

Dice también que aun, atendiendo a la expresión "corrupto impulsor" vertida por el querellado, corresponde arribar, dice, a similar conclusión, por resultar ello, estrechamente ligado a la imputación delictual y no pudiendo, escindirse para crear un delito autónomo.

Aceptado, entonces, dice luego la Cámara, que se ha formulado contra el ex funcionario querellante, la comisión de un ilícito de acción pública, no constituye pues desacato, pero sí, señala, calumnia. Y agrega, que no habiendo esta última sido motivo de la presente querella, corresponde, confirmar el fallo.

DESIGNACIONES DE LA CORTE SUPREMA

La Corte Suprema de Justicia de la Nación, suministró la nómina de abogados, que previo el sorteo correspondiente, resultaron elegidos para integrar la nómina de conjueces del alto tribunal, hasta el próximo 31 de julio de 1982.

La misma está formada por los siguientes doctores: Jorge A.Aja Espil; Guillermo Becerra Ferrer, Jorge O.Benchetrit Medina, Rainerl Bernal, Roberto H.Brebbia, José L.Caputo, Cleandro P.Chedufau, Ernesto R.Gavier, Justo López, Jorge Mosset Iturraspe, Mario Rassó, Alberto Rodríguez Varela, Miguel Sánchez de Bustamante, Raúl H.Viñas y Felipe A.Yofré Pizarro.

Los conjueces precedentemente nombrados, serán llamados a integrar el acuerdo respectivo, cuando uno o varios de los actuales miembros de la Corte Suprema, deban excusarse de entender en razón de las normas legales pertinentes.

PEDICURIA
CLASES DICTADAS POR MEDICOS
ABIERTA LA INSCRIPCION
"Título no oficial"
INSTITUTO LATINO SUDAMERICANO DEL PIE
Directora: JOSEFA C. LAVIA
Corrientes 2387 - 4 P. Tel.:47-4405

EL PEN DISPUSO EL CESE DE ARRESTO DE 31 CIUDADANOS

Fue dispuesto el cese del arresto de 31 ciudadanos que se encontraban detenidos a disposición del Poder Ejecutivo Nacional.

Según informó el Ministerio del Interior, de la permanente evaluación realizada de estos detenidos el Poder Ejecutivo dispuso el cese del arresto de: Estela María Escolbar de Leal; Mario Antonio Chocobar; Juan Carlos Petersen; Miguel Angel Galván; Juan Cayetano Cajal; Susana Barco de Surghli, Susana Beatriz Nignani; Héctor Reynaldo Quiroga; Sergio Eduardo Gutiérrez; Jorge Eduardo Merino; Alberto José Perrachoni; Beatriz Isolina Ranno; Luis Angel Ruiz; Juan Carlos Santillán; Jorge Omar Tazzioli; Juan Hugo Valencia; Carlos Alberto Antaqli; Jorge Luis Bagnini; Pedro Feliciano Díaz; Mario Eduardo Duarte; Iris Durando; Hayde Clorinda Fernández del Río; Figueroa José Pablo; González Héctor Ricardo; Juan Antonio Medina; Rubén Héctor Padula; Fernando Oscar Reatti; Alicia Schiavoni; Jorge Luis Argañaraz; Héctor Raúl González y Fernando Amadeo Perraccioni.

● GRAVE DENUNCIA

MAR DEL PLATA, 7 (De nuestro corresponsal).— Cruces esváticas del nazismo aparecieron pintadas en el frente de tres locales pertenecientes a la comunidad judía que reside en Mar del Plata. Así, pudo apreciarse que el símbolo ideológico nazi fue pintado por manos anónimas en la puerta del templo Gabriel, en la sociedad Unión Israelita de Mar del Plata y en el Banco Cooperativo Marplatense.

La filial Mar del Plata de la Delegación de Asociaciones Israelitas Argentinas (DAIA), dirigió sendos telegramas al presidente Viola y al gobernador Gallino denunciando estos hechos.

Por su parte un ejecutivo judío que pidió guardar su identidad, dijo que los ataques se relacionan con las actuales gestiones que en Buenos Aires se efectúan para que nuestro país participe del envío de tropas al Sinaí.

CONVOCATORIA

Asociación de Fomento Unión de Vélez Sársfield Sur y Biblioteca Popular Carlos Vega Belgrano. Convócase a los socios a Asamblea General Extraordinaria para el día 11 de agosto de 1981 a las 20 hs. en el local social Gral. Eugenio Garzón 3780, Capital para tratar el siguiente Orden del Día: 1- Consideración del Inventario, Balance General y Memoria de los ejercicios Nº 66; 67 y 68 que abarcan respectivamente los períodos 1º de julio de 1978-30 de junio de 1979; 1º de julio de 1979-30 de junio de 1980 y 1º de julio de 1980- 30 de junio de 1981. 2- Elección de autoridades, corresponde elegir 24 miembros en reemplazo de los señores Vicente Fano (Presidente), Mario Zenon Rabinovich (Vicepresidente) Norberto Murriello (Secretario General) Aida Llarovsky (secretaria de Actas), Rafael Magnat (Tesorero), León Llarovsky (Prosecretario), Lina Lirusso (Protesorera), Nelso Lirusso, Abraham Garmel, Sia Garmol, Ana de Garmel, Eva Garmel, Augusto Marchesotti, Beatriz de Marchesotti, Delia Murriello, Jaime Alter y Amparo Alter (10 Vocales titulares); José Baguette, Lucía de Baguette, Luis A. Conde, Lilia A. de Conde y Juan Rapetti (5 Vocales suplentes); Pedro Díaz Echave, Lidia de Hoenigfeld y José Scalerandi (3 revisores de Cuentas) 3- Designación de tres socios para firmar el acta.

La Comisión Directiva

ANAYA SERA NUEVO TITULAR DE MARINA

El vicealmirante Jorge Isaac Anaya, actual Jefe del Estado Mayor General de la Armada, será el próximo comandante en Jefe de esa fuerza, según una decisión que el ahora titular, almirante Armando Lambruschini, anunciará el martes próximo a los altos mandos.

Anaya asumirá el cargo y se convertirá en integrante de la Junta Militar un mes después de efectuado el anuncio, y su designación se realiza en el marco del Proceso de Reorganización Nacional que entre sus pautas establece, a fin de despersonalizar la gestión gubernativa, que la dirección del mandato de los comandantes en Jefe no puede superar los tres años, según lo destacaron las fuentes navales consultadas.

En la actualidad el vicealmirante Anaya es el Jefe del Estado Mayor General de la Armada, y se señaló como "probable" que no deje vacante dicha jefatura, aún después de asumir la comandancia en Jefe, por lo menos hasta que se cumpla el movimiento natural de los cambios de destino, a la finalización del año.

Al día siguiente de efectuar el anuncio de su sucesión, el almirante Lambruschini iniciará una gira de despedida por las unidades del interior, incluyendo viajes a Posadas, Corrientes y Salta.

El martes 18, Lambruschini participará de una reunión de la Junta y del Comité Militar en la que se analizará una vez más la posible participación de efectivos argentinos en la fuerza multinacional de paz para el Sinai, y en la que también estará presente el comandante en Jefe del Ejército, teniente general Galtieri, de regreso de su viaje a los Estados Unidos.

El próximo relevo en la cúpula de comandantes en Jefe, corresponderá al titular de la Fuerza Aérea, brigadier general Omar Graffigna.

● **VISITA**

El almirante Lambruschini visitó hoy la planta de la empresa estatal Tandanor, con motivo del 11° aniversario de su creación. Lo hizo en compañía del ministro de Comercio e Intereses Marítimos, Carlos García Martínez y autoridades navales.

El Comandante en Jefe de la Armada inspeccionó las tareas de construcción y reparación de naves que se realizan en dicha empresa.

Desmintieron en Paraguay, Reunión Viola - Stroessner

ASUNCION, 7 (EFE).— Fuentes oficiales desmintieron versiones periodísticas sobre una inminente entrevista entre los presidentes del Paraguay, Alfredo Stroessner y de la Argentina, Roberto Eduardo Viola.

Según informes de prensa que se publicaron hoy originados en Buenos Aires, Viola visitaría a Stroessner los días 14 y 15 del presente mes, coincidiendo con el aniversario de la asunción del mando del mandatario paraguayo.

Fuentes del gobierno consultadas por la agencia "EFE", dijeron que "nada oficial hay al respecto", desconociendo las versiones procedentes de la capital argentina.

Las especulaciones se acentuaron cuando en junio pasado se entrevistaron el canciller de Paraguay, Alberto Nogues, y el de Argentina, Oscar Camilión, en la ciudad paraguaya de Ayolas, reunión a la que se dio en medios oficiosos el carácter de preparatoria de la entrevista presidencial.

La posibilidad de una reunión Stroessner-Viola se relaciona con la construcción de la usina hidroeléctrica Yacyretá, en el Río Paraná.

ACTO CENTRAL EN MENDOZA POR DIA DE FUERZA AEREA

El próximo lunes, coincidentemente con la celebración del 69ª aniversario de la creación de la Escuela de Aviación Militar, será conmemorado en todas las guarniciones aéreas, el Día de la Fuerza Aérea.

En Mendoza, a las 11.30 de esa misma fecha, tendrá lugar el acto central que será presidido por el Comandante en Jefe del arma, brigadier general Omar domingo Rubens Graffigna, quien pronunciará un discurso.

Trascendió que en su mensaje, habrá de referirse especialmente a temas de carácter institucional pero que también, habría un capítulo dedicado al análisis de los aspectos políticos que hacen al Proceso de Reorganización Nacional.

El desfile aéreo, estará integrado por unidades con asiento en la III Brigada y de la IV Brigada. Las formaciones estarán compuestas por aviones Douglas A4 - C; Morane Saulnier MS 760 París y Sabre F 86; IA 58 Pucará de diseño y construcción nacional y helicópteros Lama.

Al acto asistirán autoridades nacionales y provinciales, así como también civiles y delegaciones especialmente invitadas, del Ejército y de la Armada.

¡EL SUPLEMENTO QUE NADIE ESPERABA!

La otra cara de la BODA REAL

R. 2000 le cuenta, como nadie, todo lo que usted no vio por TV. Qué paso en el Palacio Real. Cómo fue la fiesta. Cuántos litros y qué bebidas se tomaron. Su primera pelea de casados. Intimidades. Papelones. Los chimentos más picantes. Secretos de alcoba. Infidencias de la Luna de Miel. El mes en que nacerá su primer hijo. Y además, sepa porqué no abdicará la reina.

FRANK SINATRA TIENE MIEDO

Vive más custodiado que Reagan. Tiene increíbles manías ¿Cuál es su temor? ¿Un atentado, acaso? Su regimen para mantenerse joven. Las cuatro diferentes esposas de su vida. ¿Por qué él y Bárbara duermen en habitaciones separadas? El gran imperio económico que posee el famoso ídolo

RAUL TAIBO ¡SENSACIONAL POSTER-PINTA! Para "Laura" y para todas sus admiradoras.

●ASOMBROSO CASO NELLY LAINEZ: ¡ES VIDENTE, MEDIUM Y TIRA LAS CARTAS!

ADEMAS, TODOS LOS SUCESOS DE ACTUALIDAD:

● **DESDE ESPAÑA:** Isabel Perón habla de Omar Torrijos, símbolo y figura.
● **DESDE URUGUAY:** Quién es y cómo piensa el nuevo presidente, General (R) Gregorio Alvarez.
● **DESDE EL VATICANO:** ¡El atentado al Papa, fue un complot internacional! Investigación especial.
● **DESDE PARIS:** La última moda para las argentinas elegantes.
● **DESDE MOSCU:** Con Sergio Renán y el Festival de Cine. Exclusivo.
● **EN BUENOS AIRES:** Biral-Bebán, el gran éxito de un amor que dura 25 años.

RADIOLANDIA 2000 EDICION EXTRA

LA REVISTA SIN CENSURA.

No Pueden Expulsar a Alumno

NEGO IZAR LA BANDERA, PERO IGUAL TIENE DERECHO A ESTUDIAR, DICE LA JUSTICIA

CORDOBA, 7 (De nuestro corresponsal).— La Cámara de Apelaciones de la Justicia Provincial confirmó una resolución del juez de Instrucción de Dean Funes, Hugo Roque Casalino, que ordenó la reincorporación de un alumno del Instituto Provincial de Educación Técnica Nº 6 de esa ciudad que había sido expulsado por negarse a izar la bandera alegando que sus convicciones religiosas se lo impedían.

La expulsión había sido ordenada por la Dirección de Enseñanza Media Especial y Superior de Córdoba, y al disponer la reincorporación inmediata y efectiva, el juez Casalino sostuvo que se había conculcado irrazonablemente el derecho de aprender que establece la Constitución Nacional.

La resolución de primera instancia fue apelada por el Estado, pero la Cámara de Apelaciones de la Justicia provincial ratificó la reincorporación del alumno.

Al fundamentar su resolución, el Tribunal de alzada señala que "conviene recordar que en nuestra Constitución, asegurar la libertad es no solo expresión de alta y noble solidaridad humana, sino que institucionalmente importa que para la libertad en nuestra República desaparezcan las diferencias de la nacionalidad, de la religión o de la raza".

"De allí —prosigue la Cámara— que pueda asignarse a esa cláusula del Preámbulo de la Ley de los argentinos este contenido de encumbrada extensión: asegurar el derecho a todas las disidencias políticas, a todas las opiniones, a todos los errores mismos, cuando no se traduzcan en actos violentos".

Prosigue la Cámara señalando que "dentro de ese espíritu de universalidad del principio democrático de la libertad, asumido por nuestros constituyentes, todo fue dispuesto para que los habitantes del país fueran factores libres y conscientes de sus derechos.

DOS POLICIAS DABAN FRANCO PARA ROBAR A VARIOS MENORES PRESOS

CORRIENTES, 7 (De nuestro corresponsal).— Jefes, oficiales y dos agentes de una comisaría fueron sumariados —por lo menos dos estarían detenidos— debido a que se habría comprobado que varios menores, detenidos en el establecimiento, eran autorizados a robar y regresar a la sede policial. La novedad fue dada a conocer oficialmente anoche, pero en la nota no se mencionan los datos de filiación de los implicados, ni tampoco referencia a los precoces delincuentes, debido a que son menores.

● **RELEVADOS**

El parte sostiene que dos agentes autorizaban la salida de varios de los jóvenes detenidos —cuyas edades van de los 14 a los 17 años— con la orden expresa de que regresaran. Al finalizar los robos o asaltos, los delincuentes realizaban el reparto de dinero y otros bienes con los agentes mencionados. La misma fuente agrega que los menores salían por lo menos dos noches por semana, y que contarían con armas para amedrentar a sus víctimas. Con relación a las mismas, un trascendido señala que se trata de revólveres, y una pistola al parecer de las utilizadas en la policía.

La información policial aclara que con la intención de que las investigaciones que se realizan estén rodeadas de garantías, imparcialidad y objetividad, han sido relevados de sus funciones el personal superior, y los oficiales de la citada seccional. En el sumario iniciado, que ya cuenta con más de un centenar de folios, no solo estarían las declaraciones de los menores y los dos agentes —principales acusados— sino también las denuncias radicadas por varias de las víctimas. Entre ellos habría comerciantes y también taxistas, aunque esto no pudo confirmarse oficialmente.

Se ha confirmado, en cambio, que el escándalo estalló en la Seccional IV urbana de esta ciudad, cuya jurisdicción es una de las más amplias de Corrientes. Al promediar la mañana de hoy, la misma habría sido visitada por el juez de menores a cuyo cargo están las acciones, y también por personal superior de la Policía de Corrientes.

EN OTRA SALA SE CONTINUARA CON LAS OBRAS DEL TEATRO INCENDIADO

Tras el duro impacto emocional causado por el siniestro que destruyó totalmente las instalaciones del "Teatro del Picadero", el presidente de la Asociación Argentina de Actores, Jorge Rivera López, confirmó que las obras del ciclo "Teatro Abierto" continuarán representándose en otra sala. Dijo, al respecto, que "ya hubo varios ofrecimientos para reemplazar a la sala Del Picadero, pero todavía no se resolvió cuál puede ser el escenario más conveniente", pero "el ciclo —recalcó— no será interrumpido". Las salas que se ofrecieron son de particulares y de teatros oficiales.

El incendio, ocurrido en la madrugada de ayer, motivó distintas reuniones de actores y autores que participan en el "Teatro Abierto", los que, mediante un comunicado, anunciaron que se iniciará una campaña, a nivel nacional, cuya finalidad será la reconstrucción del teatro destruido por el fuego, cuyo origen aún no ha sido precisado.

En Argentores, la situación creada por la destrucción de la sala determinó una prolongada reunión del secretario general de la Asociación de Actores, Luis Brandoni, con los autores Roberto Cossa y Osvaldo Dragún y con gran número de actores.

La destrucción, concretamente, provocó gran consternación dentro del grupo de "Teatro Abierto", integrado por aproximadamente 200 personas. El actor Pepe Soriano dijo que el suceso "deja desguarnecida, a la intemperie, a mucha gente que desde hace más de un año estaba empecinada en llevar adelante el proyecto".

También subrayó Soriano que el ciclo de "Teatro Abierto" había sido, hasta el momento, "un verdadero éxito", además de tratarse "de una experiencia inédita, insólita", sin antecedentes en el mundo, ya que despertó interés en muchos países. Soriano puntualizó que la actividad de ese teatro "fomenta la investigación actoral y, asimismo, posibilita que actores jóvenes puedan trabajar al lado de otros de mayor trayectoria".

Durante una reunión a realizarse hoy en el Teatro Lassalle, Cangallo 2263, iba a informarse sobre el lugar elegido para la continuación de la labor del "Teatro Abierto".

BOMBA

FALSA ALARMA, EN UN AVION MILITAR

CORDOBA, 7 (De nuestro corresponsal).— En fuentes vinculadas a las autoridades del Aeropuerto Internacional de Córdoba se supo extraoficialmente que un avión Focker F-28, presumiblemente perteneciente a la Fuerza Aérea Argentina, tuvo que regresar a esa estación a poco de haber despegado, a raíz de haberse recibido un aviso telefónico de que en la máquina había sido colocado un explosivo.

El episodio se registró ayer alrededor de las 17.30, y en el avión afectado viajaban veinticinco pasajeros, en su totalidad personal militar.

El piloto recibió indicaciones de aterrizar de inmediato, y una vez realizada la maniobra se hizo bajar a los pasajeros y se llevó a cabo una minuciosa requisa que arrojó resultados negativos.

La versión añade que entre los pasajeros del aparato se contaba el ex secretario de Aeronáutica de la Nación, brigadier Ramón Abrahim.

Hallan Cadáver Semienterrado y Devorado por las Alimañas

MENDOZA, 7 (De nuestro corresponsal).— Un hallazgo calificado de "impresionante" se produjo en el camino que conduce a la localidad de Nacuñan, distrito Santa Rosa, departamento La Paz, a 150 kilómetros al este de esta capital. Allí se encontraron restos de una persona semienterrados y en estado de descomposición. El cuerpo fue encontrado por un vecino que dio rápido aviso a la policía, que constató el hecho.

El cadáver había sufrido la acción depredadora de las alimañas. Esta situación ha permitido únicamente determinar que se trata de un ser adulto, pero no se ha podido saber ni sexo ni edad.

Junto a los restos, se encontró un pantalón vaquero, un cinturón blanco, una camisa roja y mocasines negros. Estas prendas presentaban varias manchas de sangre y pueden ser tanto del occiso como de su matador.

● **MISTERIO**

Hasta ahora los móviles del horrible crimen permanecen en medio de un misterio total. Se ignora todo acerca del asesinado y el porqué del crimen. La intensa investigación que se está llevando a cabo se estima permitirá llegar a la realidad de los hechos.

Las hipótesis son muchas. Una de ellas es la referida a una venganza, otra la concreción de un asalto, pero lo único cierto es que tras ser muerta la víctima fue enterrada con el propósito de que el cadáver no pudiera ser reconocido. De esta forma, el asesino pensó que se podía ver de alguna manera protegido o a cubierto de su crimen.

● **ALGO PARECIDO**

Los pobladores de la zona todavía tienen muy presente un caso similar ocurrido escaso tiempo atrás, oportunidad en que tras ser asaltados fueron muertos por un acreedor los hermanos Turner, comerciantes que habían viajado a esta ciudad. Los mató un ingeniero de nacionalidad chilena afincado en la zona.

● **DIFTERIA FATAL**

SALTA, 7 (De nuestro corresponsal).— Un caso fatal de difteria, en una niña de cuatro años, no vacunada, se registró en la ciudad de San Ramón de la Nueva Orán.

El informe proporcionado por la dirección del hospital zonal norte "San Vicente de Paul", señala que el caso fue atendido a nivel privado, haciéndose la comunicación oficial solo el día de su fallecimiento.

OTRO SHOW DE SINATRA, PERO AHORA APLAUDIDO POR VIOLA

"La Voz", en su segunda anoche de actuación en Buenos Aires, volvió a reeditar los éxitos a que nos tiene acostumbrados, a lo largo de una trayectoria que lo ha llegado a convertir en un mito. Lo de Frank Sinatra no fue solamente, a través del tiempo, una gran voz, sino la expresión de alguien que sabe dar a cada palabra su verdadero sentido, un swing especial...

Anoche estuvo presente en su actuación en el Sheraton Hotel, el presidente de la Nación, teniente general Viola, quien concurrió acompañado por su esposa, señora Nélida Giorgio de Viola. También asistieron, nuevamente, calificadas figuras de la escena nacional y personalidades de distintos círculos de la actividad del país, todos ellos impulsados por el deseo de ver personalmente a "La Voz", a este hombre de fama sin igual, que a través de 45 años de labor como cantante y actor, ha sabido mantener un nivel de primera línea. Con "Extraños en la noche" y "Te llevo bajo mi piel", Sinatra comenzó a cautivar a quienes se habían dado cita en el céntrico hotel, para más tarde proseguir con temas de indudable atracción, como "La dama es una vagabunda", "Mi clase de ciudad" y "New York, New York" y finalizar, con una versión a su manera, de "Según pasan los años".

En las 70 mesas del salón del Sheraton utilizado para las presentaciones de Sinatra, se ubicaron 1.000 personas que, como en la noche anterior, comieron trucha ahumada, consomé al jerez, lomo a la Wollington con salsa perigordine, ensalada de endivias, tarta helada y masitas, todo ello bien "rociado" con vinos blancos y tinto.

TIEMPO

MINIMA: A las 7.20 horas:

11º6

MAXIMA: 12º6 a las 15 hs. Humedad 97%. **Pronóstico:** Persistirá el tiempo inestable con descenso de la temperatura.

Graves Inconvenientes Causa la Lluvia

La lluvia, que por tercer día consecutivo y durante toda esta mañana, azotó la ciudad, produjo inconvenientes en las comunicaciones telefónicas, en el tránsito vehicular, ferroviario y peatonal, anegó calles bajas y barrios íntegros del Gran Buenos Aires y causó problemas a quienes se dirigían a sus lugares de trabajo.

Para lo que resta del día según los datos suministrados por el Servicio Meteorológico nacional se prevé cielo cubierto, con precipitaciones y bancos de niebla, vientos moderados del sudeste y una máxima de 12 grados.

Las perspectivas para mañana, en tanto, son más optimistas, pues si bien se pronostica tiempo todavía inestable, este tenderá a mejorar lentamente.

Hasta las 9 de esta mañana, y desde la misma hora de ayer, la lluvia caída fue de 7 milímetros con 6 décimas. Los datos del tiempo correspondientes a esa hora son: humedad, 99%, temperatura: 11,6 grados centígrados, presión 1.006, 1 milibares; visibilidad 7 kilómetros

● **EN LA PLATA**

LA PLATA, 7 (De nuestro corresponsal).— Múltiples inconvenientes derivados de las intensas e intermitentes lluvias caídas en la víspera y durante la madrugada y mañana de hoy se produjeron en esta capital y zonas aledañas.

Los problemas, particularmente se suscitaron en los barrios bajos de esta ciudad, que si bien no fueron objeto de evacuaciones hasta el momento, la posibilidad del desborde de canales y arroyos allí ubicados, causó incertidumbre entre la población. La tormenta alcanzó regular intensidad en las primeras horas de hoy prolongándose durante toda la mañana, afectando de esta manera la circulación vehicular y peatonal, anegando además calles y caminos vecinales.

La cortina de agua ocasionó escasa visibilidad, que se tradujo en molestias para los conductores de rodados y choferes de micros de transporte.

Pese a la intensidad de las lluvias, el Cuartel Central de Bomberos de la Policía Provincial informó que todavía no se han producido evacuaciones en las que haya intervenido esa repartición.

Por su parte, la oficina meteorológica del aeropuerto local indicó que el total de lluvia caída en la fecha asciende a 45 milímetros, la visibilidad es de 5 kilómetros, y los vientos soplan del sur a 22 kilómetros por hora.

PANICO EN LA CORDILLERA

Un Muerto y 30 Heridos —uno Grave— al Desbarrancarse 50 Metros un Micro. Viaje de Estudiantes Procedentes de Ramallo

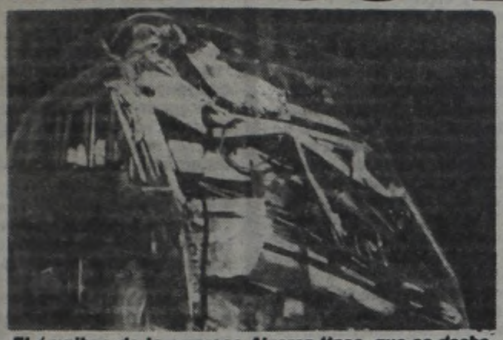

El ómnibus de la empresa Alvarez Hnos. que se desbarrancó. Como se ve, la parte delantera destrozada.

MENDOZA, 7 (De nuestro corresponsal).— Un muerto y treinta heridos (uno grave) de ellos 16 internados en el Hospital Emilio Civit y los restantes en la colonia hogar "20 de junio", es el saldo que arrojó el desbarrancamiento de un ómnibus con estudiantes secundarios, provenientes de la localidad de Ramallo, provincia de Buenos Aires que cumplían una excursión de egresados por la zona de Vallecitos a 30 kilómetros de esta capital.

El accidente se produjo alrededor de las 19 cuando el ómnibus Scania Vabis patente T - 043544, conducido por Vicente Marin de 49 años, perteneciente a la empresa "Alvarez Hermanos SRL", retornaba de las canchas de esquíes de "Vallecitos": al llegar a la formación de una "S" del camino, el vehículo mordió la banquina y tras embestir el guard - rail se precipitó al vacío algo más de 50 metros, cayendo sobre otro camino que se ubicaba más abajo.

En ese mismo lugar, en octubre del año pasado, en un accidente similar, se precipitó un ómnibus con miembros de una delegación de jóvenes que participaban del Congreso Mariano Nacional. En esa ocasión resultaron varias niñas con múltiples heridas de gravedad.

Esta vez, el rodado resultó prácticamente destrozado pereciendo mientras era atendido en un nosocomio, su conductor Vicente Marin.

Mientras tanto, permanecen internados en el Hospital Civit, quince jóvenes, de ellos Mónica Beatriz Caviglia, de 18 años, de mayor gravedad, ubicada en terapia intensiva, por presentar traumatismo grave de cráneo. Los restantes son: Omar Escoco, 18, (traumatismo pierna derecha); Héctor Valej (traumatismo del hombro y brazo izquierdo); Gustavo Fabrizi, 17 (fractura de húmero izquierdo); Juan Carlos Leone, 18, (traumatismo de dorso lumbar derecho, herida cortante en pierna izquierda y fractura peroné derecho); Santiago Ricardo Sombre, 18 (traumatismo región frontal); Pablo Adrián Molinari, 18, (traumatismo de cráneo sin pérdida de conocimiento, fractura clavicula derecho); Eduardo Víctor Hasan, 26, (traumatismo de cadera, contusión pierna derecha, contusión columna cervical); Adela Angélica Georgetti, 18 (contusión rodilla); María Susana Landolfi, 17, (herida cortante cuero cabelludo y en observación obnubilada); Francisco Gabriel Ordoñez, 18; (franctura de tibia peroné derecho); María Soledad Steimann, 19 (traumatismo encéfalo craneano, con pérdida de conocimiento, traumatismo dorso lumbar); Claudia Sciliano, 17, (traumatismo encéfalo craneano con pérdida de conocimiento); Juan Alberto de Rossi, 20, (traumatismo de cadera); y Liliana Disiewicz, 17, (contusión modular monolegia izquierda).

Todos estos, permanecen internados en ese nosocomio fuera de peligro a excepción de Mónica Beatriz Caviglia, cuyo estado sigue siendo de suma gravedad.

Con heridas menores, consideradas de no gravedad y al solo efecto de concentrar a toda la delegación en un solo lugar, por disposición de las autoridades del Ministerio de Bienestar Social, fueron girados a la colonia hogar "20 de Junio", situada en el departamento de Godoy Cruz, los siguientes:

Luisa María Frías, 18, (contusión múltiple leve); Amparo Moreno, 17, (contusión región capular izquierda); Alejandro Alberto Contreras ,18, (herida cortante en región frontal); Claudio Manchioni, 17, (lumbalgia); Héctor Daniel Acuña, 18, (contusión intercapular y rodilla izquierda); Carmen Oña de Caviglia, 41, acompañante y madre de la menor en terapia, presenta (traumatismo leve); Alejandra Noemí Marín, 17, (contusión pierna y muslo izquierda); Ana María Secovich, 43, (docente) no presenta lesiones visibles); María Elena Borda, 18, (no presenta lesiones visibles); Alejandra Rodríguez, 18, (no presenta lesiones visibles); Alejandra Rodríguez, 18, (no presenta lesiones); Marta Natalia Guerrini, 17, Daniel Ibarra, 17; Pablo Hugo Velázquez, 15; María Sirgennan, 17; todos estos no presenta lesiones, mientras que el estado es favorable en todos.

Chocan dos Colectivos en Monte Grande: 13 Heridos

Un violento choque entre dos colectivos, causó heridas a 13 personas, cinco de las cuales quedaron internadas en el hospital de Monte Grande.

El hecho se produjo en las últimas horas de anoche al embestirse de frente dos colectivos, uno de la línea 306, interno 55 a cargo de Alberto Díaz y otro de la línea 51, interno 164, guiado por Ismael Torres, en la intersección de Mariano Acosta y Colón, de Monte Grande.

Los cinco pacientes que quedaron hospitalizados son María Jesús Morelli de Simpson, de 49 años; Gloria Arrua; Zulema Saline, de 25; Ernesto Silva, de 31 y Olga de Kiliare, de 25.

Otras ocho personas fueron conducidas también al citado nosocomio, pero luego de las primeras curaciones se retiraron a sus respectivos domicilios.

MUEREN DE HAMBRE DOS ANCIANOS ABANDONADOS POR SUS FAMILIARES

SAN LUIS, 7 (De nuestro corresponsal).— La Jefatura Central de Policía, dio a conocer por intermedio de su departamento de Relaciones Policiales, que se encuentra abocada al esclarecimiento de la muerte de dos ancianos, uno en la localidad de Quines, a unos 170 kilómetros de esta capital, y el otro en las cercanías de ésta, una anciana de unos 80 años.

Hace aproximadamente unos 15 días se denunció la desaparición de Domingo Agüero, argentino de, 77 años, por lo que se montó un operativo a los efectos de dar con su paradero, que dio sus frutos al encontrarlo, lamentablemente, sin vida. Según el médico forense, habría fallecido por desnutrición al extraviarse en la inmensidad del campo, en las cercanías del paraje "La Botija".

El otro caso ocurrió en Socoscora, en donde el 3 del corriente en horas de la tarde se encontró el cuerpo sin vida de Agustina Gómez de Gutiérrez, la que también había desaparecido de su hogar hace unos veinte días. Se trabaja activamente sobre la investigación de estos dos extraños casos, pero se trataría de dos penosos casos de abandono por parte de hijos y familiares respectivos. La anciana, también murió por falta de alimentación. Su estado era deplorable.

● ENCAPUCHADOS

CORDOBA, 7 (De nuestro corresponsal).— Efectivos policiales de la Unidad Regional 3, con asiento en Villa Carlos Paz, detuvieron a tres integrantes de una banda de asaltantes que habían obtenido un botín superior a los 200 millones de pesos; un cuarto sujeto, aún prófugo, es buscado por la policía.

Los delincuentes, que actuaban encapuchados, cometieron distintos hechos delictivos en Villa Carlos Paz, La Cumbre, La Falda, Cosquín y Alta Gracia.

La gavilla era capitaneada por Carlos Daniel Marengo, quien se encuentra prófugo y es buscado por fuerzas policiales de otras provincias.

Roberto Marengo, Alfredo Rodrigo Sánchez y Alejandro Flores Miranda (chileno) están alojados en la cárcel de encausados de Cruz del Eje.

ENCONTRO A LA NOVIA CON OTRO EN UN AUTO Y LE PEGO CUATRO BALAZOS

CORDOBA, 7 (De nuestro corresponsal).— La policía de la provincia dejó aclarado un episodio que tuvo lugar en el parque Sarmiento de esta ciudad donde una joven de 18 años fue herida de bala en distintas partes del cuerpo. Se supo en esa oportunidad que el agresor se conducía en un automóvil Peugeot, con el que se dio a la fuga luego del hecho. La joven Liliana Basualdo, fue trasladada en grave estado a un nosocomio local.

● LO DETIENEN

De inmediato la policía inició las averiguaciones del caso determinando que el novio de la joven utilizaba un automóvil de similares características al visto en el lugar del incidente. Fue así como una comisión policial lo ubicó en la localidad de Cura Brochero, en la zona de Traslasierra a 120 kilómetros al este de esta capital. Detenido, José Luis Di Pietro, de 32 años, chapista, confesó que cuando pasaba por el parque Sarmiento vio a su novia en el interior de un vehículo con otra persona. De inmediato bajó de su coche ofuscado y portando un revólver calibre 22 baleó a la joven.

Liliana Basualdo recibió cuatro balazos que fueron a impactar en el tórax (dos); el abdómen (uno), y otro en el brazo derecho. El hombre que estaba con la bella jovencita reaccionó tras los primeros minutos de desconcierto, y en el mismo vehículo trasladó a la herida al hospital, ubicado en las inmediaciones de la zona del ataque. La herida fue intervenida rápidamente, logrando los médicos cortar la hemorragia, y posteriormente fue intervenida quirúrgicamente. Su estado es de extrema gravedad, y al parecer habría entrado en coma. Una prueba de ello es que un sacerdote llegó al hospital, y la atendía religosamente en el momento de enviar este despacho.

La policía no suministró los datos de filiación del hombre que se encontraba en el automóvil con la joven, pero un trascendido señala que se trata de un comerciante en cuyo negocio trabajaba la joven Liliana. Con relación a ella se sabe que es de deslumbrante belleza.

MANDARON A LA SEGURA CARCEL DE CORONDA A DOS DE LOS EVADIDOS

ROSARIO, 7 (De nuestro corresponsal).— El juez del crimen de la Primera Nominación de esta ciudad, ordenó el traslado a la cárcel de Coronda, por razones de seguridad, de los delincuentes recapturados tras la fuga de la unidad carcelaria local, Sergio Peralta y Vicente Di Benedetto. En tanto continúan la búsqueda de los dos malvivientes aún prófugos.

El doctor Otto Crippa García decidió que los penados sean remitidos a Coronda en forma inmediata, desde la alcaidía del Palacio de Jefatura de Rosario, donde están alojados desde que fueron apresados nuevamente.

Asimismo, cuando el magistrado se expide por los delitos de robo calificado, privación ilegítima de la libertad y evasión, de los que está acusado Di Benedetto, de 25 años, el expediente será remitido a Buenos Aires, donde el malviviente cometió siete asaltos a mano armada.

Por otra parte, trascendió que en los próximos días saldría la condena por homicidio calificado para Peralta, quien junto a Insaurralde —otro malviviente procesado— asesinaron a un hombre. También se supo que Carlos Rubén Reyna, que estaba condenado por homocidio calificado y lesiones graves, era homosexual. Este fue abatido el viernes último junto a José Antonio Tejeira por personal del Comando Radioeléctrico en el paraje denominado "Vía Honda", durante la búsqueda de los 12 presos evadidos el jueves de la semana pasada.

En cuanto a Tejeira, estaba imputado de homicidio calificado y robos y fue el autor de la muerte alevosa de un taxista cuando tenía 19 años. El fiscal había solicitado prisión perpetua, y en el momento de la fuga, se aguardaba el dictamen sicológico para dictar el fallo definitivo.

Mientras tanto, continúan los operativos para individualizar y recapturar a Hipólito Jorge Costa, de 25 años y a Luis Mario Olocco, de 23. Sobre este último hay una gran confianza en medios policiales para dar con su paradero y ponerlo nuevamente a buen recaudo en las próximas horas, no así en lo que respecta a Costa, que se presume que ya ha abandonado el departamento de Rosario.

Al respecto el subjefe de la Unidad Regional Segunda, inspector general Julio Amigot, manifestó que se sigue buscando intensamente a los prófugos que faltan atrapar; señalando que esa tarea, se realiza con "el mismo ahinco que al comienzo".

Con respecto a la peligrosidad de los prófugos, consideró que "uno de ellos es de alto grado. Pero ambos lo son en un importante nivel, especialmente por la situación en la que se encuentran".

El operativo estuvo centrado en la ciudad de San Lorenzo.

Ahora van a Construir un Penal

SANTA FE, 7 (De nuestro corresponsal).— El gobierno provincial por intermedio de la Dirección de Institutos Penales, construirá un nuevo penal en la ciudad de Rosario.

Así lo informó el Ministerio de Gobierno luego de una reunión que mantuvo el gobernador de Santa Fe, contralmirante Rodolfo Carmelo Luchetta con funcionarios provinciales.

● PROBLEMA

Durante su transcurso se analizó el problema de la fuga de reclusos y la necesidad de construir una nueva unidad penitenciaria, que ofrezca seguridad para los alojados.

También se anunció que en Rosario se construirán dentro de este nuevo penal, un centro asistencial para la atención de presos débiles mentales allí alojados que actualmente deben ser derivados a hospitales comunes.

CARNICEROS
REMATE DE CARNE JUAN CARLOS ABATE
DIARIAMENTE 15.30 HS
400 LOTES 400
CALIDAD Y VARIEDAD
José E. Rodó 6399 - Capital Tel. 68-4723

NO HAY MISTERIOS

Boca y Central, a Cara Descubierta

El país va a estar en Arroyito. Al margen de esos veinte mil boquenses que, según se anuncia, estarán acompañando al equipo, los miles de seguidores que se agitan dentro de la geografía de la azul y oro estarán pendientes del resultado.

Boca va a buscar otra estrella. Y va con la compañía de su inconmensurable parcialidad que no quiere otra cosa que vivir la gran fiesta. Va a Arroyito convencido de la consagración. Más allá del peligro que siempre representa Central en su cancha los dirigidos por Marzolini van con la seguridad de la victoria.

El técnico boquense ya anunció oficialmente la formación. **"No hay secretos ni tiene que haber raros misterios. Nos conocemos todos. Vamos a formar con Gatti; Suárez, Mouzo, Ruggeri y Córdoba; Benítez, Pasucci y Maradona; Escudero, Brindisi y Perotti. Espero que no suceda nada de último momento. Las lluvias, el clima este nos perjudicó durante toda la semana. No pudimos entrenar bien. La cancha auxiliar es un pisadero. Pero igual nos movimos bastante. Matemáticamente no me siento campeón. Y a mí me gustan los números. El título llegará cuando hayamos ganado y no conviene andar creyéndonos campeones antes de tiempo. No me gusta hablar de algo que todavía está verde, no muy verde como la camiseta de Ferro, porque creo que tira a azul y oro. Tenemos mucha fe, pero le tengo miedo a los nervios."**

● EN ARROYITO, ESPERAN

Ya dijimos que la fiesta está afincada en todo el país. El epicentro es un hervidero. Rosario ya vive anticipadamente lo que puede ocurrir. Se agotaron las entradas ayer y Central sigue esperando el encuentro con notable seriedad. Se entrena en la ciudad deportiva de Granadero Baigorria y sigue creyendo que ganará el domingo. Así lo manifestó Marchetti.

—Nosotros tenemos que demostrarle a nuestro público que el título logrado el año anterior no fue casualidad. Si Boca viene a festejar se va a volver como vino. Además, yo quiero que salga campeón Ferro, que es una institución por la que tengo simpatía. En lo que a mí respecta voy a hacer lo imposible por amargarle la tarde. Y aquí todos los muchachos están pensando en lo mismo. Creo que se van a llevar una gran sorpresa. Lo lamento por varios muchachos que integran el equipo, de los que soy amigo. Pero el fútbol es así. El domingo, no tengo dudas, gana Central. Que Boca vaya a festejar a su cancha, el otro domingo.

Por su parte, el técnico, Angel Tulio Zof, fue terminante. Mirando la práctica de esta mañana, conformó definitivamente el equipo y expuso su confianza.

—Es la última oportunidad que tenemos de brindarle a toda la ciudad una satisfacción grande. Este año no anduvimos al nivel que todos esperaban. Por eso debemos cerrar la campaña con una victoria contundente. Y creo que lo vamos a lograr. A mí nunca me gustó hacer vaticinios. No soy mago y en el fútbol no se puede andar aventurando uno, con resultados inexistentes. Los partidos hay que jugarlos. Nada más... pero gana Central.

● NO QUEDA NADA

Ayer vendieron las cuatro mil entradas generales y mil plateas puestas en las ventanillas de la sede de Boca y ahora hay que hacer el recuento. Ayer dijimos que la recaudación iba a superar todos los records existentes. Y creemos que la cantidad pasará los 1.700 millones de pesos viejos.

La multitud comenzará a llegar el sábado. Porque ya empezaron a viajar de distintos puntos del país para llegar antes. Ya hay gente disfrazada dando vueltas por las calles de Rosario esperando la hora del partido. Las inmediaciones del estadio mundialista, presentaban esta mañana el aspecto previo a un partido común. Y todavía faltan más de 40 horas. Así es la hinchada de Boca. Así vive, así se agita, así transpira y exuda su pasión.

El escribano Vesco, presidente de Central fue terminante...

—Nosotros recibiremos a Boca como corresponde. Pero queremos decir que eso no significa que Central haya declinado los puntos. Sabemos que en cancha de Ferro van a estar pendientes de lo que pueda ocurrir aquí. Lo sabemos los dirigentes y también los hinchas, el cuerpo técnico y los jugadores. Por eso, nos sumaremos a la fiesta de tanto público sabiendo la responsabilidad que tenemos. Va a haber mucho público en la cancha y mucho más siguiendo por radio el encuentro. Central tendrá que cerrar su campaña con un resultado que alegre a todo Rosario.

La Campaña los Revend

ROSARIO, 7 (De nuestro corresp
da de entradas que motivó que rápi
agotadas hizo que la policía de esta
un amplio dispositivo para impedi
"hagan su agosto" a costillas de los
querrán ver el partido al costo que

Es que se calcula que la gente que
Central será numerosa, (42.000 pers
ocurrir, desgraciadamente, los ines
tratarán de lucrar con la pasión po

● CONTROL

Desde ya la policía rosarina y las
han establecido un amplio dispositiv
áreas adyacentes al estadio mundi
dras a la redonda.

De esta manera piensan evitar, ade
quier tipo de anormalidades que pue
to del mucho público que se hará
Arroyito para ver, casi con segur
equipo "xeneize" como campeón
sión.

● SE CONCENTRA LA SELECCIO

A partir del próximo lunes, a las 15
dos a la Selección Argentina que
comitiva que irá a la gira europea, qu
la fundación "Natalio Salvatori" de
a las órdenes del técnico César Luis

Aunque en las esferas afistas se ac
tos seguirán siendo en Villa Martelli,
se busca comenzar a mentalizar a lo
los importantes compromisos que

EL REVERSO DE LA MONEDA

Realmente Boca tiene dos caras. Una de alegría y satisfacción por el casi campeonato logrado, al derrotar a Ferro el domingo pasado. La otra, de dudas e inquietudes por las enormes deudas que no se pueden saldar y que cada día son más acuciantes, pues no hay fondos disponibles para cubrirlas. Tal es así que el tesorero de la AFA y presidente de Vélez, **Ricardo Petracca**, mantuvo una reunión con directivos "xeneizes" para presionar en cierto modo por la deuda que los boquenses mantienen con la casa mayor del fútbol.

La misma asciende a la módica suma de 300.000 dólares, más los intereses que devengan de los mismos. Esa deuda nació como es bien sabido cuando Boca tuvo que pagar el préstamo de Maradona. Hasta el momento solo abonaron un documento de 100 mil verdes, quedando pendiente el resto. Ante el reclamo de la AFA, los directivos "auriazules" manifestaron que la misma se podrá saldar siempre y cuando la venta de las entradas de los dos partidos que restan del campeonato sean totales. La otra fuente que los boquenses esperan dé sus frutos es la venta de la rifa que pusieron en marcha hace muy pocos días.

Para colmo de males, desde hace varios partidos le están abonando premio triple a sus jugadores, lo que les cuesta una erogación de 900 "palos" por encuentro ganado.

Ante esta eventualidad, Petracca no puso muy buena cara, expresando que si bien es muy lindo ganar un campeonato también es necesario saldar las deudas que se contraen, caso contrario se pueden presentar serios inconvenientes.

E indudablemente los mismos provendrán a fin de mes, cuando los "xeneizes" deban abonar la primera cuota del pase de Maradona a Argentinos. Así como están planteadas las cosas, es muy difícil que puedan cumplir con este compromiso que se agrega al ya mencionado.

Pero eso no es todo, pues llegó a nuestra redacción un cable de la agencia de noticias EFE, fechado en Sevilla, que expresa que el club Sevilla, ha iniciado acciones legales contra Boca Juniors para cobrar el pase de Morete.

Es dable recordar que el pase de Morete le costó a Boca 300.000 dólares y según el cable mencionado aún debe las cuotas de mayo, junio y julio por 11.000 dólares cada una.

Lo más extraño de este caso es que los directivos boquenses manifestaron hace un tiempo que habían log ad la refinanciación de la deuda por el pase del centrodelantero, algo que se contradice con la información proveniente de la Madre Patria en la cual se habla de juicio para poder cobrar.

Por ello, el mes de agosto será clave para Boca pues ante la posiblidad de perder a Maradona, en caso de no poder abonar las cuotas correspondientes a su pase, se agrega el conflicto que se puede generar con la AFA, si a la brevedad no es saldada la deuda que se tiene, a lo que se debe agregar las pérdidas que representaría un juicio por parte del Sevilla.

AFA le Responde

Ya habíamos anticipado en ediciones anteriores que en la causa que se le iniciara al jugador Carabelli, por el tan sonado suceso de antidoping, la misma tendría cuerda para rato.

Y no nos equivocamos. Ahora el Tribunal de Penas de la AFA, ante las pretensiones del club Sarmiento de Junín de tomar intervención directa en el pleito por la lesión deportiva que puede ocasionarle, tiene en carpeta un nuevo expediente (27.756) el cual fue caratulado "Club Atlético Sarmiento". El mismo se basa en que **"en atención a que la carta - documento que elevara figura supuestamente remitida por el CLub Atlético Sarmiento de Junín y firmada por su vicepresidente, doctor Héctor Garone, y el telegrama colacionado aparece enviado por dicha entidad sin cumplir casos con los requisitos f toda presentación ante el Disciplina Deportiva requ do que por lo demás los de aplicación en la mat templan que deba conced las actuaciones sumari alude a personas y/o enti resultan imputadas en l en mérito a la reserva fo pieza telegráfica de acci mente si las circunstan ponen, corresponde dict te:**

1) No dar curso por im pedido de vista solicit 7° del R.D. y 73 del R.G

2) Intímase al Club Junín, ratifique o rectif

PALPITANDO LA "A"

RIVER: El mejor arquero del mundo, Ubaldo Matildo Fillol, que regresó engripado de Mendoza, se encuentra guardando cama y es muy difícil que pueda jugar ante Newell's. Si no lo puede hacer, jugaría Agustín Mario Cejas. El correntino Pedro González estará en la punta derecha.

FERRO: El marcador de punta Garré está sentido del tobillo de la pierna derecha. El negro Silvio Sotelo, que no entrenó dos días por un problema en la rodilla derecha, ya se encuentra mejorado y estará en el banco de suplentes. El puntero Miguel Angel Juárez tiene un tirón en la pierna derecha y es muy dudosa su participación ante el "Globo". Juan Rocchia adolece de un desgarro en el aductor derecho y Barisio, también está lesionado.

INSTITUTO: El "Mono" Guibaudo, con un golpe en el tobillo izquierdo, ayer no practicó. Por su parte, Anelli adolece de un tirón en el aductor de la pierna derecha.

TALLERES: El marcador central, Luis Galván, que fue suspendido por veinte días por la institución, ayer se presentó a entrenar, pero no lo dejaron y tuvo que abandonar el estadio. En su lugar estará presente Astudillo.

INDEPENDIENTE: Jorge Mario Olguín no jugó en Mendoza por encontrarse engripado, pero es casi seguro que pueda encontrarse en condiciones para jugar frente a Instituto, en Córdoba. Como no puede jugar el pibe Clausen, por encontrarse lesionado, pasará Olguín a marcar punta. Reaparecerá Hugo Villaverde.

RACING: Alberto Pedro Vivalda, con un desgarro en el recto anterior de la pierna derecha, no practicó durante la semana y no podrá estar ante Talleres de Córdoba. Carlos Gay será el arquero y Suárez estará en el banco de suplentes. Juan Barbas, que tampoco estuvo presente en Mendoza por encontrarse lesionado, ya reanudó los entrenamientos y jugará el domingo. Al ser inhabilitado Van Tuyne, su lugar será cubierto por Veloso o Hirschfield. En el medio campo estarán Barbas, Godoy y Carrasco.

UNION: Es dudosa la participación de Leopoldo Jacinto Luque. Tiene luxación de codo derecho. El técnico Carmelo Faraone no designó los reemplazantes del puntero Alí y del marcador de punta Bottaniz.

ESTUDIANTES: El marcador de punta Aguerópolis, que estuvo jugando en el Panathinaikos de Grecia, está en los planes de los "Pinchas". Pero el pase le pertenece a los griegos. Rubén Galletti, que ya cumplió la sanción que le aplicó el Tribunal de Penas, está en condiciones de reaparecer.

ARGENTINOS JUNIORS: La próxima semana se reunirá la Comisión Directiva de los "Bichos" para decidir la pena que le darán al arquero; es intención aplicarle una fuerte suma de dinero. Como marcador de punta izquierda jugará Carrizo, pasando Angeletti como marcador central. Mario Zanabria sería el sustituto del paraguayo Morel Bogado que también fue sancionado por el Tribunal Disciplinario.

SARMIENTO: El técnico Federico Pizarro tiene muchos problemas para formar el equipo debido a que se encuentran varios jugadores suspendidos y otros lesionados. En la práctica de hoy, Bravi jugó como marcador de punta y es probable que reemplace a Polo; mientras que Maletti jugaría como marcador central por Peremateu, pasando Lorant al medio campo. Hoy se pusieron en ventas las entradas populares y en Junín calculan que en La Plata estarán presentes cinco mil simpatizantes. Bachino cumplirá el domingo la sanción que le aplicó el Tribunal de Penas.

NEWELL'S: Hay malestar en el plantel como consecuencia de las deudas que mantiene la institución. Los jugadores todavía no cobraron los sueldos correspondientes a los meses de mayo, junio y julio así como tampoco el medio aguinaldo y premios.

VELEZ: En las próximas horas presentaría la renuncia el técnico Reinaldo Volken. Es muy probable que salga Nanini e ingrese como volante derecho Segovia, pasando Hugo López como marcador de punta. José Castro continúa reponiéndose de la operación. Larraquy y Bianchi están purgando sanciones aplicadas por el Tribunal de Penas.

SAN LORENZO: Ayer, en SETIA, iba a jugar un partido amistoso ante Morón pero finalmente se suspendió por encontrarse la cancha en pésimas condiciones. El uruguayo Godoy o el colombiano Perazzo, estarán en la punta derecha a raíz de la suspensión del "Gringo" Scotta. Sergio Villar jugará como marcador de punta derecha, haciéndolo Glaria como marcador del lateral izquierdo.

HURACAN: El volante Apariente jugaría de entrada. No hay lesionados. El arquero Pogany está sentido en el muslo de la pierna derecha, mientras que el Negro Víctor Longo sería otro de los que emigren a España. Como es ya sabido están siendo observados —para llevarlos a España— los jugadores Candedo, Centurión y Gutiérrez.

PLATENSE: El segundo marcador central, Guyón, está engripado. Grimoldi ya está en condiciones de reaparecer. Oviedo y Papandrea están entrenando fuerte. La delegación partirá hacia Santa Fe mañana en horas del mediodía, en micro.

COLON: Habrá varios cambios en el conjunto dirigido por el "Nene" Fernández. Este será el equipo: Gerol; Schneider, Juens, Godano y Bustingorria; Marioni, Mercado y Luna; Bordón, Gaido y Ramón Mansilla.

Aquí, Escá de Tierra A

RESISTENCIA, Chaco, 7 (De nues
presidente de Chaco For Ever, Abr
dirigente **Víctor Leo Ríos** fueron susp
de Penas de la Liga Chaqueña de
agresión a un árbitro.

La pena fue impuesta a raíz del inf
juez **Domingo Britez**, quien denunci
de Chaco For Ever intentaron agredir
de la Liga local en el cual enfrenta

● GODOY CRUZ, EMBARGADO

MENDOZA, 7 (De nuestro corresp
del encuentro que disputó la Selección
Antonio Tomba de esta ciudad sufrió
la recaudación del encuentro amisto
Eduardo Marlia.

El club adeudaba al jugador una im
ro y éste cansado de esperar resolvió
esta manera.

● SILENCIO

LA RIOJA, 7 (De nuestro corresp
formativo de toda la actividad que de
de Fútbol dispuso el **Círculo de Period**
Rioja al considerarse lesionados por
el seno de la Liga.

En un comunicado enviado a dos in
de prensa pidieron ratificación o rectif
nes de **"seudos periodistas"** vertidas
lestos al parecer, por los comentario
blan de la marcha del gobierno del fút

ña Contra ndedores

responsal).— La gran deman- rápidamente éstas quedaran esta ciudad tenga preparado pedir que los revendedores los ansiosos hinchas quienes que fuera posible.
que atraerá Boca y Rosario personas) y tal como suele inescrupulosos de siempre n popular.

las autoridades municipales ositivo de control en todas las undialista desde varias cua-

r, además de la reventa, cual- puedan surgir como produc- ará presente en el barrio de guridad, la consagración del n el torneo de primera divi-

CCION

as 15.30 los jugadores afecta- que serán integrantes de la a, quedarán concentrados en de la ciudad de José C. Paz., Luis Menotti.
e aclaró que los entrenamien- telli, en la ciudad bonaerense a los jugadores con vistas a que se avecinan.

UN PUNTO AL BICHO

Primicia Confirmada: Se lo Dieron

Se confirmó el adelanto de CRONICA: el Tribunal de Disciplina Deportiva resolvió dar por perdido el encuentro a Talleres de Córdoba (habían empatado en dos tantos) decretar vencedor a Argentinos Juniors por 2 a 0, por lo que la entidad de La Paternal suma un punto más, (ahora tiene 25) y castigar con un mes y siete días de suspensión al jugador Abelardo Carabelli, a quien se le comprobó haber jugado estimulado en el cotejo mencionado. Al médico de la entidad Dr. Horacio Kobilansky se le aplicó una multa de 6.720.000 pesos y al club 10 millones de pesos.

Talleres de Córdoba tiene ahora un punto menos, esto suma 27 y se ubicó en la decimocuarta posición en la tabla junto a San Lorenzo de Almagro. Luego en orden descendente, están Sarmiento de Junín con 26 puntos; Argentinos Juniors con 25 y último y ya sin chance Colón de Santa Fe que tiene 21 puntos y en 1982 jugará en primera "B".

Esta resolución, sobre la que se venía hablando insistentemente en los últimos días, acrecienta —aunque no mucho— las esperanzas de Argentinos Juniors en salvarse del descenso mientras que hace más seria la situación del conflictuado equipo cordobés, quien se ve más amenazado

Precisamente Talleres, que atraviesa una crisis futbolística, ve ahora también inestables sus finanzas, toda vez que, al margen de las deudas que mantiene con algunos jugadores, por Caso Luis Galván —suspendido por 20 días por la Comisión Directiva— deberá ahora hacer frente a la multa aplicada por el Tribunal de Disciplina Deportiva que asciende a los mil millones de pesos viejos. Si bien esta cantidad no parece resultar significativa, es indudable que en nada beneficia la actual situación

● TARANTINI Y DIAZ

También fueron estudiados los casos de los jugadores expulsados el último fin de semana en los encuentros oficiales. En especial fueron muy esperados los fallos sobre Alberto Tarantini, Ramón Díaz, Héctor Scotta, Hugo Moreno y Rubén Insúa los 5 expulsados en el cotejo San Lorenzo River jugado el último domingo en Ferro.

Alberto Tarantini fue suspendido provisionalmente y debe recordarse que tiene pendientes de cumplimiento 3 fechas anteriormente impuestas por el tribunal. Ramón Díaz también fue suspendido provisionalmente. En cambio, Héctor Scotta fue suspendido por 3 fechas y no podrá estar en los últimos compromisos oficiales de San Lorenzo, equipo que está ubicado en los últimos puestos. También fue castigado el defensor Hugo Moreno, de San Lorenzo, con 2 fechas y solo fue amonestado el delantero del club de Boedo, Rubén Insúa que había sido expulsado por el árbitro Jorge Romero por treparse al alambrado tras festejar el segundo gol de su equipo.

● OTROS FALLOS

Enzo Trossero, de Independiente, fue sancionado con 4 fechas de suspensión; Daniel Killer, de Newell's fue amonestado; Osvaldo Santos con 3 fechas y Eugenio Morel con 4 ambos de Argentinos Juniors; Luciano Polo, de Sarmiento 2 fechas; Fernando Alí, de Unión 4 fechas y Víctor Bottaniz del mismo club 3 fechas de suspensión. Por llegar al límite de 4 amonestaciones fue suspendido por 1 fecha, Jorge Peremateu de Sarmiento.

● COLON PERDIO EL PARTIDO

El tribunal de Disciplina le dio por perdido el partido a Colón de Santa Fe (Colón 0-Boca 2, jugado el 26 de julio en Santa Fe) por abandono del campo de juego y citó al director técnico del conjunto santafesino Enrique Fernández para el 13 de agosto a las 16.

● TECNICOS Y PRIMERA "B"

Angel Labruna, todo un record en materia de expulsiones para directores técnicos en lo que va del año, fue multado en 724.000 pesos; Humberto Taborda, de Talleres de Córdoba deberá abonar 560.000 y Carmelo Faraone de Unión su caso pasó al archivo.

En primera "B" Juan Carlos Díaz, de Los Andes fue sancionado con 2 fechas; Oscar Giantomassi, de Almirante Browm con 3; Oscar Castro de Sportivo Italiano con 3; Walter Durso de Argentino de Quilmes con 2; Luis Pérez Medone, 2 y Félix Zárate con 2, ambos de All Boys; Raúl Salas, de Deportivo Morón con 2 fechas; Hugo Issa, de Temperley con 2 y Jorge Rivero, dé Deportivo Español con 3.

Chacarita no podrá contar con su defensor Omar Santorelli quien fue sancionado con 4 fechas de suspensión.

le a Sarmiento

mplirse en ambos os formales que te el Tribunal de requiere, y sien- los reglamentos materia no con- ceder se vista de riales a que se tidades que no n las mismas, y formulada en la cionar judicial- ncias así lo im- ictar lo siguien-

m procedente al tado. Arts. 1° y G. Sarmiento de que en la forma de estilo dentro del plazo de 48 horas, telegrama colacionado N° 883, a los efectos que pudiera corresponder. Arts. 6° inciso a) Estatuto de la AFA, y 73 del Reglamente General.

De acuerdo con esta resolución y teniendo en cuenta lo que especifica el artículo 6° del Estatuto de la AFA, la sanción al club Sarmiento de Junín sería bastante grave puesto que podría corresponderle la expulsión o desafiliación de los planteles de la AFA.

● A ESPERAR

Por ahora habrá que esperar la respuesta del club "verde", si se ratifica o rectifica dentro de las 48 horas de los términos vertidos en el telegrama. De acuerdo con ello se verá si la cuerda sigue o se para.

LIO POR BERTA-VAN TUYNE

El asesor letrado de la AFA, doctor Agricol de Bianchetti va a expedirse si corresponde que el Comité Ejecutivo puede llevar a cabo la resolución que en principio se dio a conocer. Por la misma, lo jugadores Berta y Van Tuyne no podrán jugar el próximo domingo para Racing debido al incumplimiento de pago por parte del club de Avellaneda a Talleres de Córdoba. En principio se adoptó esa medida, pero ahora, ante el requerimiento de Argentinos Juniors, San Lorenzo y Sarmiento, que luchan junto a los cordobeses por la permanencia en primera, el asesor letrado revisará lo resuelto y, como decimos, se expedirá esta noche que es el último día hábil antes de la fecha a jugarse el domingo.

Mientras esto ocurre, Racing no presentó el escrito rechazando lo resuelto por el Comité Ejecutivo. Y recordamos que esa institución tenía tiempo hasta hoy ya que debe cumplirse un tiempo no mayor a 48 horas para que el reclamo tenga validez. Pero... lo que no hizo Racing parece que quieren hacerlo los que se cienten verdaderamente perjudicados por la acción de la AFA. Otros que pretenden mostrar o exteriorizar su disconformismo son los jugadores afectados.

—Yo quiero jugar y creo que Agremiados deberá intervenir. No nos pueden cortar la posibilidad de trabajo. (Berta.)

—Yo también quiero jugar. Espero que Racing ponga la plata. O en su defecto, que Agremiados haga algo. Yo quiero jugar. (Van Tuyne.)

De todas maneras, habrá que esperar. Porque Racing sigue sufriendo problemas económicos, y muy graves. Saccol afirmó que seguirá tratando la solución con Talleres. "**Seguiremos conversando con sus dirigentes. Si no llegamos a un acuerdo esta noche, conversaremos el lunes. No es secreto que Racing vive abrumado por las deudas. Pero tomamos el club con un pasivo elevado y estamos tratando de salir. Creo que al final lograremos solucionar todo. Con respecto al plantel, nos reuniremos el martes. Vamos a fijar las fechas de pago para terminar con las intimaciones. Racing no puede dar esa imagen y se lo hicimos conocer a los jugadores. Ellos admitieron que todo debe transcurrir en concordancia y creo que así se hará"...**

Berta, mientras tanto, volvió al diálogo con CRONICA afirmando que "**Nosotros no tenemos problemas con los dirigentes. Ocurre que no hay mucho diálogo y entonces pasa todo esto. Pero espero, también, que no suceda más"...**

● A MEXICO

En los próximos días emigrarían a México, el paraguayo Kiese y el santafecino Zimmermann, actualmente jugando para Independiente. Los dirigentes rojos ya mantuvieron una conversación con un empresario y es casi probable que los pases se concreten. El que influyó mucho para que estos jugadores viajen a México, es el hermano mayor de Kiese que está actuando en el país azteca.

cándalos aAdentro

(nuestro corresponsal).— El Abraham Rabinovich y el suspendidos por el **Tribunal de Fútbol**, por intento de

informe presentado por el nció que ambos directivos dirlo durante el encuentro a Don Orione.

RGA

sponsal).— El organizador ción Nacional, **Godoy Cruz** rió el embargo parcial de toso por parte del jugador

importante suma de dinero solucionar las cosas de

ponsal).— Un silencio in- desarrolle la **Liga Riojana** iodistas Deportivos de La r expresiones vertidas en

instituciones los hombres tificación de las expresio- as por dos consejeros, mo- ios periodísticos que ha- útbol riojano.

"Con la llegada de Artime volvió la fe", Jorge Piaggio.

PIAGGIO, UN BOHEMIO CAMPEON DEL MUNDO

Estaba un poco olvidado. Después de coronarse campeón del mundo con la Selección Juvenil en aquel memorable torneo de Japón, un cono de sombra envolvió el futuro de este excelente jugador.

Pero, por suerte para los hinchas de Atlanta, en especial para los amantes del buen fútbol, **Jorge Luis Piaggio** volvió a su antiguo nivel, y es por ello que para contarnos todo sobre su corta carrera de profesional y su futuro el joven defensor "bohemio" se acercó a la redacción de CRONICA en compañía de su novia Mónica.

Luego del mundial de Japón, comenzó diciendo Piaggio, **cambiaron algunas cosas para mí. Ese torneo nos dio cierto nombre a todos los muchachos y a partir de ese momento comenzó una nueva etapa. El año pasado se nos escapó el torneo de ascenso por muy poco y fue por esa razón que a fin del '80 los dirigentes cambiaron algunas cosas. Afortunadamente, para mí fue una buena temporada, de ahí que clubes como Talleres y Boca se hallaran interesados en mis servicios, aunque en definitiva el pase no se hizo.**

Pero este año las cosas cambiaron para todos. Lamentablemente se fue Luis (por Artime) **y vino Manera. Y a partir de este momento comenzaron los problemas. El equipo no se adaptaba a lo que quería el técnico y se naufragaba en la intrascendencia total. Manera hacía jugar a la defensiva, prueba de ello es que de visitantes no ganamos un solo partido, y además cargaba de responsabilidad al jugador, que de esta forma entraba intranquilo al campo. Como los resultados por supuesto no se dieron, el entrenador se fue y por suerte volvió Artime. Con él regresaron nuevamente la fe y la esperanza".**

Más adelante, y al pregutársele por qué es un jugador tan técnico, Piaggio respondió: "Es el juego que siento. Creo plenamente en mis condiciones y por eso es que siempre salgo jugando, tratando de asegurar la pelota. Pero eso sí, a la hora de poner la pierna o de ir al choque lo hago sin problemas. Pero, pienso además que la preparación física es fundamental; sin ello no se va a ningún lado. Yo trabajo constantemente en la parte atlética y eso me ayuda mucho a mejorar algunas cosas que tengo que pulir, como ser el cabezazo".

Por último, Piaggio, tras asegurar que "**estoy seguro que las cosas cambiarán rápidamente**", enfatizó: "**Conozco de sacrificios y no le tengo miedo al trabajo. Esto convencido que para alcanzar un rendimiento regular, también un futbolista debe ser metódico, ordenado y, fundamentalmente, comprender que el éxito llegará como una consecuencia de una tarea paciente y firme. No tengo dudas que estoy haciendo lo mas conveniente para mi futuro. Ahora, solo resta esperar..."**

Así se retiró este joven nacido en San Nicolás, que simpatiza con los "millonarios", pero que asegura que su ilusión más grande es ascender con Atlanta y jugar en el futuro en un equipo grande de nuestro medio.

PAZ EN LAS ALTURAS ¿O NO?

Chicago Visita a Italiano y Quilmes Recibe a Estudiantes

Otra fecha sin demasiado riesgo para los de arriba aparenta ser la vigésimoquinta, cuarta de las revanchas, del campeonato de primera "B", que se jugará mañana, a partir de las 15.30.

El puntero, **Chicago**, se trasladará hasta Vicente López donde lo espera un alicaído **Italiano**. Los de Mataderos quedaron nuevamente solos en la punta el sábado, luego del empate de Quilmes frente a Atlanta y su victoria ante Talleres. El compromiso ante los itálicos se presenta no muy complicado, pues éstos están realizando una campaña muy floja en lo que va de la temporada y luego de un comienzo auspicioso se fueron quedando hasta ocupar los puestos de retaguardia.

Chicago, en tanto, pese a no jugar del todo bien sigue sumando puntos, lo qué le permite seguir al tope.

Quilmes, que marcha segundo a una unidad del líder, recibe en su reducto a un equipo que cumplió sus mejores actuaciones frente a los punteros.

Estudiantes no resultará un hueso fácil para los "Cerveceros" que si bien no gustan, siguen estando allí. Su igualdad con Atlanta los relegó al segundo lugar, pero esperan quedarse con los dos puntos mañana y no perder el tren. Los "Pinchas", mostraron en lo que va del torneo una irregularidad alarmante. De grandes actuaciones, generalmente frente a los punteros, a continuación caen en baches de los que les cuesta inmensamente salir.

Banfield, el tercero en discordia en este campeonato, a tres unidades del puntero, jugará con **Temperley** el clásico del Sur. El "Taladro', está a la expectativa de lo que ocurra con los dos punteros y para no perderles pisada es necesario quedarse con los dos puntos. Pero el reducto "celeste" no es fácil de doblegar, más, si se tiene en cuenta que éstos aún no salieron de esa posición tan incómoda en la tabla con la amenaza del descenso pendiente sobre sus cabezas.

El de **Español - Los Andes**, será el enfrentamiento para ver quién de los dos mantiene la esperanza. Los de las "mil rayitas", colocados cuartos a cinco puntos del líder, no quieren separarse del lote puntero y tampoco lo desean los españolistas, cuatro puntos más abajo.

El que se beneficie con el triunfo verá acrecentadas sus posibilidades de mantenerse a la expectativa.

Deportivo Morón es otro que mantiene su "chance", aunque algo lejana de llegar a los primeros lugares. Y las posibilidades de continuar con esa expectativa son grandes si tenemos en cuenta que su rival de mañana será **Defensores de Belgrano**, que el sábado pasado se "comiera" siete goles. Claro que en éste nuestro fútbol el que un sábado fue un desastre al siguiente puede ser el mejor equipo y nunca está dicha la última palabra.

Atlanta, se preparó para ser la sensación del torneo, pero con el correr de las fechas se fue quedando sólo en amenaza. El punto conseguido ante Quilmes, en la fecha anterior, fue muy importante para no quedar más relegado.

Pero, indudablemente, el viaje hasta Victoria donde lo espera un **Tigre** reconfortado por la goleada del sábado anterior, no será nada fácil. Ambos pretenden acercarse a los líderes, por lo que pudiera pasar "arriba" por lo que seguramente será éste un partido muy peleado.

La fecha se completa con los encuentros **Armenio - Brown; Talleres - Arsenal; All Boys - Dalmine; Almagro - Argentino de Quilmes y El Porvenir - Gimnasia.**

Aquí Están, Estos son...

ESPAÑOL vs. LOS ANDES
(Prode Nº 10)

ESPAÑOL: Fernández; Barrera, Trezeguet, Martínez, Bernárdez, Quiroga, Pérez, Moreno, Arbelo, Díaz y Corvo. DT: Iturrieta.
LOS ANDES: Quiroga; Roig, Giorgi, Del Curto, Escandón, Aloi, Fuentes, Ríos, Rota, González y Pires. DT: Mansilla.
Arbitro: Truffa.
Cancha: Español.

ITALIANO vs. CHICACO
(Prode Nº 11)

ITALIANO: Lanari; Alvarez, Bergessio, Díaz, Albariño, Redondo, Ríos, Carranza, Valdivia, Cabrera y Espindola o Mendoza. DT: D'Accorsso.
CHICAGO: Traverso; Cvikotvic, Abdala, Larramedi, Pereyra, Loyarte, Pedraza, Franceschini, Armani, Assan y Erba. DT: Ferreyro.
Arbitro: Feola.
Cancha: Platense.

ALMAGRO vs. A. DE QUILMES
(Prode Nº 12)

ALMAGRO: Torres; Escobar, Juárez, Troncone, Rigolino, Figueroa, Gizzi, G. Ameijenda, Sánchez, Díaz y Catalán. DT: Montaño.
A. DE QUILMES: Moravec; Waczynsky, Chirdó, Magallán, Casanueva, Brites, Zielynsky, Gutiérrez, Aimetta, Márquez y Toledo. DT: Malbernat.
Arbitro: González.
Cancha: Almagro.

MORON vs. DEFENSORES
(Prode Nº 13)

MORON: Peidró; Queneño, Gómez, Semenewicz, Stagliano, O. López, Larocca, Marucci, Ugarte, Ruiz y Romagnoli. DT: Griguol.
DEFENSORES: Kadijevic; Fraga, Iélamo, Giardullo, Barrios, Oca, Schiapacasse, Galbán, Lucero, García y Mas. DT: Spinetto.
Arbitro: Gelay.
Cancha: Morón.

TALLERES vs. ARSENAL

TALLERES: Balbiano; Commisso, Laslo, González, Otero, Filipetto, Lo Gatto, Herrera, Saturno, Pinasco y G. de Armas. DT: Abbas.
ARSENAL: Luque; Spinosa, Rodríguez, J. Novoa, Bourgois, Burruchaga, R. Baglioni, Molnar, Fernández, Acevedo y Ramírez. DT: Elena.
Arbitro: Gandulfo.
Cancha: Talleres.

ARMENIO vs. ALTE. BROWN

ARMENIO: Polito; Garderian, Di Plácido, Paggiola, Navarro, Acuña, Guillin, López, Luna, Aviles y Lanutti. DT: Tuya.
ALTE. BROWN: Pistone; Genaro, Biain, Amorone, Podeley, Crespo, Ortiz, Rojas, Almada, Rivoira y Del Bono. DT: López-Caballero.
Arbitro: Lamolina.
Cancha: Defensores.

ALL BOYS vs. DALMINE

ALL BOYS: R. Brunetti; H. González, Medina, Mora, Bonavolontá, Papandrea, V. Brunetti, Mamberto, Rodríguez o Villarea, Sánchez y Ali. DT: Rilo.
DALMINE: Rojo; Pintos, Montani, Schaer, Mazziotti, Conte, Gutiérrez, Ifrán, Letanú, Fernández y Aguila. DT: Vázquez.
Arbitro: Sinnot.
Cancha: All Boys.

QUILMES vs. ESTUDIANTES

QUILMES: Tocalli; Fertonani, Milozzi, Fanesi, Lupo, Bianchini, Gáspari, Batalla, Lorea, Pavón y L. Schell. DT: Yudica.
ESTUDIANTES: Giorgetti; Malaquin, Mastromauro, Paz, Filipetti, Ciccarello, Fusani, Fronciani, Gizzi, Vázquez y Baldovino. DT: Trigili.
Arbitro: Borelli.
Cancha: Quilmes.

TIGRE vs. ATLANTA

TIGRE: García; Márquez, Piris Urchevik, Sanz, Bustos, Lemme, Pasini o Biondi, Carrizo, Paruzzo y Fiori. DT: Sosa.
ATLANTA: Clavijo; Raffaelli, Piaggio, Bianchi, Cuiña, Jones, Astudillo, Milano, Villagra, Landaburu y Damiano. DT: Artime.
Arbitro: Torres.
Cancha: Tigre.

EL PORVENIR vs. GIMNASIA

EL PORVENIR: O. López, W. López, Fernández, Villalba, Benedetti, Benet, Del Véliz, Coronel, Benítez, Espósito y Pérez. DT: Masalis.
GIMNASIA: Mércuri; Roma, Giachello, Higuain, Comas, Ribas, Pezzatti, Toledo, Roselli, Domínguez y Chazarreta. DT: Restelli.
Arbitro: Crespi.
Cancha: El Porvenir.

TEMPERLEY vs. BANFIELD

TEMPERLEY: Cassé; Aguilar, Massotto, Campelo, Villalba, Spataro, Esquivel, Vázquez, Candedo, López y Nogueira. DT: Merlo.
BANFIELD: Buttice; Baltar, Segovia, Rodríguez, Ramírez, Jara, Zywica, Del Duca, Leguizamón, Pascutti y González. DT: Veira.
Arbitro: Coradina.
Cancha: Temperley

Club Atlético
VELEZ SARSFIELD
LICITACION

EXPLOTACION DE SERVICIOS
DE BARES Y CONFITERIAS

RETIRO DE PLIEGOS: DEL 27/7 al 18/8/81.
VALOR DEL PLIEGO: $ 200.000
HORARIO: 13.00 a 20.00 HORAS.

JUAN B. JUSTO 9200 - Piso 1º - CAPITAL

El Funebrero Quiere Comer Once Canarios

A partir de las 15.30 de mañana vuelve a tomar color el apasionante campeonato de primera división "C".

Es que a pesar de que Chacarita parece no querer aflojar nunca y seguir manteniendo la primera colocación en la tabla de posiciones varios son los que vienen de atrás esperando su más leve traspié para dar "il sorpasso".

En esta vigésima tercera fecha se destacan los partidos en que participarán los elencos con mayores posibilidades de lograr el ascenso, es decir, **Chacarita, Lanús y San Telmo.**

Los "funebreros" tratarán de seguir en su rauda marcha hacia la conquista del torneo a expensas del irregular **Flandria.**

Los locales, con una sola derrota en su contra, buscarán "despachar" a los "canarios" para seguir soñando. Mientras que éstos, sin compromiso alguno, pueden llegar a ser un hueso duro de roes para los dirigidos por Rolando. Será árbitro el señor **Juan Carlos Biscay.**

Nada fácil seguramente resultará el viaje de **Lanús** hasta el Bajo Belgrano. Es que allí lo esperará el equipo local, Excursionistas, con las uñas afiladas, pues hasta el momento su campaña es muy deficiente ya que cuenta con solo 17 unidades mirando desde cerca el fondo de la escala de valores. Claro que los dirigidos por don Manuel Guerra vienen jugando bien y tampoeo se pueden dar el lujo de perder ni una sola unidad. Impartirá justicia **Juan C. Domingorena.**

Hasta Ensenada se llegará **San Telmo** para visitar al modesto **Defensores de Cambaceres.**

Los "candomberos" están a solo dos puntos de Lanús y aferrados a una ilusión: la de que éstos aflojen para caerles encima. Juez, **Osvaldo Bianco.**

Dramáticos 90 minutos serán los que se vivirán en Victoriano Arenas. Allí jugarán los dos equipos que cierran la tabla. A **Berazategui** lo único que le sirve es un triunfo pues de esa forma alcanzaría a su rival, **Deportivo Riestra**, por lo contrario se le puede hacer cuesta arriba zafarse del pozo donde está metido. Arbitrará **Alberto Moscatelli.**

Central Córdoba, aunque algo alejado de la punta, fecha tras fecha busca acortar distancia con los líderes. Mañana tendrá una buena ocasión, pues recibirá en su estadio, "Gabino Sosa", a **Deportivo Merlo**, equipo éste que anda a los tumbos. Juez **Manuel Jacome.**

El equipo de las "hazañas", **Dock Sud**, recibirá en su reducto a **Lamadrid.** Los locales vienen de sacar un punto con sabor a triunfo al empatar en San Miguel contra el local, en cero, finalizando el partido con solo 8 jugadores. Arbitro **Guillermo Carlos.**

EL RESTO: Comunicaciones - Brown (Carlos De Bary); **Luján - Colegiales** (Luis Quirós); **Def. Unidos - Argentino de Rosario** (Luis Pasturenzi); **Tristán Suárez - San Miguel** (Emilio Misic).

ATRAE LAFERRERE

Sin ningún tipo de dudas el encuentro **Laferrere - Defensa y Justicia** por la zona B se roba la fecha de primera división "D" que se jugará mañana a partir de las 15.30.

Defensa y Justicia, marcha puntero en su grupo, con dos unidades de ventaja sobre su más inmediato perseguidor, Barracas Central. En tanto que Laferrere, ubicado a tres puntos del líder, tiene aún un encuentro pendiente.

Muñiz, el líder del grupo "A", en cambio tiene una jornada no tan comprometida aparentemente, pese a que será visitante de **Alem**, que este año está cumpliendo una campaña muy irregular.

Tampoco parece comprometida la jornada para el segundo de la zona, **Ituzaingó**, que recibe la visita de **Ferrocarril Urquiza**, alicaído y de flojo rendimiento. **Midland**, mientras tanto, será visitante de **Defensores de Almagro**, en cancha de Ferrocarril Urquiza.

Tampoco debería ser difícil el triunfo de **Argentino** ante **Acassuso**, para reafirmar su posición en la tabla.

Por la zona "B", salvo el enfrentamiento de Laferrere y Defensa y Justicia, no hay encuentros destacables en el resto de la fecha. **Barracas Central**, por ahora segundo, recibe la visita de **Sacachispas**, que no debería representar un gran problema para los de Patricios. Tampoco lo debería ser **Yupanqui** para **Arenas**, quienes se enfrentarán en cancha de la Liga de Laferrere, así como tampoco el de **San Martín**, que se mide con **Belgrano**, que marcha en el último lugar.

● ZONA "A"

Liniers - Atlas, en Lamadrid; Ituzaingó - F.C. Urquiza; Argentino - Acassuso; J.J. Urquiza - Ballester, en Estudiantes; Puerto Nuevo - Centro Español; Defensores de Almagro - Midland, en F.C. Urquiza; Alem - Muñiz; Libre: Juventud Unida.

Zona "B": Laferrere - Defensa y Justicia; Paraguayo - Fénix en Sacachispas; Barracas Central Sacachispas; Claypole - Palermo; Yupanqui - Arenas, en Liga de Laferrere; San Martín - Belgrano; Cañuelas - Barracas; Libre: San Carlos.

PROCESAN A LOUSTAU POR LAS AMENAZAS

SANTA FE, 7 (De nuestro corresponsal).— El juez en lo Correccional de segunda nominación, Luis María Vera Candiotti, dictó el acto de procesamiento contra el árbitro Juan Carlos Loustau por el delito de "amenazas" a raíz del caso iniciado el domingo 26 de julio, luego del partido entre Colón y Boca Juniors.

Loustau deberá notificarse del fallo, en un juzgado federal de la Capital Federal donde ayer se remitió un radiograma informando sobre el acto de procesamiento.

Como se sabe, los jugadores de Colón abandonaron el campo de juego faltando once minutos para finalizar el partido y se dirigieron a la jefatura policial para radicar su denuncia contra el árbitro alegando haber sido amenazados por éste.

Por su parte, la AFA desestimó las protestas de los jugadores locales, a quienes inhabilitó con penas que fueron de hasta 12 partidos de suspensión y además dio por finalizado el encuentro, dándole el triunfo definitivo a Boca.

Vera Candiotti, que recibió la denuncia de los jugadores santafecinos dos horas después de finalizado el encuentro, observó ayer el "tape" de ese partido y resolvió emitir una segunda citación para el próximo lunes a las 9 al puntero de Boca Juniors Hugo Perotti.

BOCA
BANDERAS
A REVENDEDORES
Y MAYORISTAS
$ 2.000. Tel. 923-6069
CARLOS M. RAMIREZ 1463
Cap.

¡OIA! DOS JUGADORES POR UNA VACA

TRINIDAD, Uruguay, 7 (EFE).— La última palabra en materia de traspasos futbolísticos la dijo el club **"Cerro Colorado"** de Trinidad, al pagar a "Peñarol" de la localidad de Flores, una vaca, por el fichaje de dos jugadores.

El "Cerro Colorado" que milita en la Liga Agraria, reforzó su plantel con **Sergio Campi** y **Marcos Ocholeguy**, a los que abonará una cantidad de dinero mensual en concepto de honorarios.

El acuerdo con el club en el que figuraban estos muchachos, el "Peñarol" de Flores, fue la entrega de una vaca procedente de la estancia del presidente del "Cerro Colorado", que inmediatamente pasó a una carnicería convirtiéndose su valor en pesos que ingresaron a las arcas de "Peñarol".

● **PORTUGUESES**

LISBOA, 7 (ANSA).— Las autoridades del fútbol portugués están preocupadas por las acusaciones hechas en Brasil que pueden perturbar las excelentes relaciones entre los clubes de ambos países y frenar el masivo éxodo de jugadores brasileños a Portugal.

Repercutió mucho aquí la acusación de Fluminense de Río de Janeiro a los dirigentes del equipo portugués Belenense, de haber intentado secuestrar a **Garrinchinhas**, hijo del popular delantero campeón del mundo.

A su vez, se comenta en Lisboa, la dirigencia de Vasco Da Gama está en divergencia con Sporting de Lisboa por la cesión de **Brasinha**.

El caso de Garranchinhas es muy confuso. Los dirigentes de Fluminense declararon que Belemenses intentó contratarlo sin decirles nada. Joaquín Fidalgo —que para el team de Lisboa ya contrató a otros dos brasileños, **Carlinhos** y **Biffer**— insiste en que la cesión fue concordada con el mismo presidente del Fluminense y que el jugador se hallará en Lisboa ya la próxima semana.

Respecto a Brasinha, los dirigentes del club portugués desmienten la afirmación del director del Vasco da Gama, Eurico Miranda, de que existe un compromiso escrito para su pase al Sporting, dicen que solo hay un acuerdo para ver jugar a Brasinha en los tres partidos que actuará con el Vasco en el Torneo Internacional de Finchal, Madeira.

MINEIRO, A UN PASO

Juega Esta Noche con Flamengo en el Maracaná; si Gana, Listo

RIO DE JANEIRO, 7 (EFE).— El Atlético Mineiro de Belo Horizonte puede clasificarse esta noche ganador del grupo 3 en la Copa Libertadores de América, si logra vencer al Flamengo en el partido a jugarse en el estadio Maracaná. Una victoria colocaría al Atlético con nueve puntos, situándolo fuera del alcance del propio Flamengo y de los equipos paraguayos de Olimpia y Cerro Porteño.

De otra manera dejaría al grupo librado a los resultados de los partidos que aún faltan disputar, todos ellos en Asunción. Los dos representantes brasileños aún no perdieron ningún partido y en su anterior encuentro en Belo Horizonte se registró un empate en dos goles.

En tanto que el Atlético Mineiro clausurará hoy su participación, el Flamengo debe jugar en Asunción con Olimpia y Cerro Porteño.

La posible formación de los equipos será la siguiente:

Flamengo: Raúl; Leandro, Rondinelle, Mozer y Juniors; Figueiredo, Adilio y Zico; Chiquinho, Rolando y Baroninho.

Atlético Mineiro: Joao Leite; Orlando, Osmar, Luizinho y Miranda; Chicao, Toninho Cerezo y Palinha; Baguinho, Reinaldo y Vilmar.

● **OLIMPIA ESPERA EL MILAGRO**

ASUNCION, 7 (EFE).— El campeón paraguayo de fútbol jugará esta noche prácticamente dos partidos: contra el subcampeón nacional Cerro Porteño y estará pendiente del resultado que registre el choque Flamengo-Atlético Mineiro en Río de Janeiro, que podrá definir ya la clasificación del grupo 3 de la Copa Libertadores de América.

Por ello esta noche los jugadores del Olimpia se verán ante la obligación de tener la cabeza puesta en las maniobras de Cerro Porteño acérrimo tradicional adversario en el mercado futbolístico paraguayo, y en lo que acontezca, a la misma hora, en el gigantesco Maracaná de la antigua capital brasileña.

Para Olimpia, el panorama se volvió más alentador a 24 horas de la revancha ante Cerro Porteño. La buena voluntad de un grupo de dirigentes y socios permitió reunir el dinero necesario para saldar la deuda con los jugadores.

Con la solución de la crisis económica que se produjo en las últimas horas, los dirigentes confían en que el equipo podrá afrontar el compromiso de esta noche con la tranquilidad necesaria para un partido tan importante toda vez que mantiene aún latente la esperanzada clasificación. Olimpia llega al empate como máximo dividendo en todas sus actuaciones hasta ahora. Con 3 puntos en total buscará ganar por primera vez para lo cual pondrá a todo su poderío frente a Cerro, que solo pudo reunir hasta ahora 2 puntos y está eliminado de la Copa.

El escaso interés que despiertan actualmente los espectáculos futbolísticos en Asunción obligó a los dirigentes de los clubes coperos a disminuir los precios de las entradas, lo que se hizo en un 30 % tratando de atraer más, en esa condición, a los aficionados quizás agobiados por el fracaso de la selección nacional en las eliminatorias para España '82 y el opaco papel de los representantes coperos.

El partido de esta noche se jugará en el estadio Defensores del Chaco, que tiene capacidad para 50.000 personas, pero solo podrá dar cabida a 20.000, siempre que se vendan todos los boletos habilitados.

RIAL SE LAS TOMO

GUADALAJARA, México, 7 (EFE).— El técnico argentino Héctor Rial renunció como entrenador del equipo de fútbol Atlas después de una reunión con los dirigentes del Club Tapatío.

Durante la entrevista Rial rindió un amplio informe sobre la actuación del equipo en la temporada que está por terminar y en la que se salvó angustiosamente del descenso en el último momento.

También habló sobre sus proyectos para la siguiente temporada y como hubo divergencias entre sus puntos de vista y los de los directivos llegaron al acuerdo de romper amigablemente el compromiso que los unía.

Para sustituir a Rial suena ahora el nombre del técnico mexicano José Antonio Roca, quien a su vez quedó cesante en sus funciones de director técnico del equipo América, de la ciudad de México, una fecha antes de que terminase la etapa regular del campeonato.

● **OPERARON A MARTINEZ**

BARCELONA, 7 (EFE).— El jugador hispano-uruguayo que milita en las filas del "Español" de Barcelona Roberto Martínez, fue intervenido quirúrgicamente por el doctor Vilarrubias de una lesión de menisco interno de la pierna izquierda.

El doctor Vilarrubias manifestó que la operación, que duró solo un cuarto de hora aproximadamente "había ido muy bien" y que el jugador tardará de seis a siete semanas en poder reintegrarse a su actividad futbolística.

Colombia Gambeteó a la Prensa Uruguaya

MONTEVIDEO, 7 (AP).— El técnico de la selección colombiana de fútbol, el argentino **Carlos Bilardo**, logró burlar el asedio de periodistas y fotógrafos uruguayos y entrenó a su equipo lejos de la vista de curiosos.

Los miembros de la delegación colombiana entraron rápidamente a un ómnibus estacionado frente al hotel donde se alojan y el vehículo partió veloz seguido por los coches de la prensa.

Otro automóvil de los colombianos protegió constantemente el trayecto a alta velocidad por varias zonas de la ciudad durante unos 20 minutos. Finalmente un semáforo colaboró con Bilardo y así terminó la pesquisa periodística tras los futbolistas colombianos.

Consecuentemente, no se supo dónde practicaron los atletas ni en qué consistió su entrenamiento.

Colombia enfrentará el domingo a Uruguay por las eleiminatorias de la Copa del Mundo.

Bilardo había anunciado previamente que quería realizar un movimiento a puertas cerradas, después que la prensa criticó a los jugadores colombianos por la rudeza mostrada en su entrenamiento del martes.

El técnico argentino se quedjó diciendo que **"cierta prensa sensacionalista"** estaba **"magnificando"** las cosas.

Bilardo ha sido objeto de fuertes críticas por la prensa local que lo acusa de introducir elementos extrafutbolísticos en la preparación del equipo: **desde enseñar malas artes a sus dirigidos, hasta emplear los servicios de una bruja.**

El técnico ha dicho que **"son tonterías"** y que solo procura el máximo rendimiento de su equipo y de enseñar a sus hombres aprovecharse de las fallas rivales.

● **GREMIO "SALVADO"**

SAN SALVADOR, 7 (EFE).— Gremio, campeón de la primera división brasileña de fútbol, ganó el torneo **"Salvador del Mundo"**, que disputó junto a **Setúbal**, de Portugal, y a **la Selección salvadoreña.**

Gremio derrotó a la Selección salvadoreña por tres goles a dos, en el último encuentro al que asistió el presidente de la Junta gobernante de este país, José Napoleón Duarte.

Los goles brasileños fueron anotados por Baltazar, Vantiur y Odair, mientras que Rivas y Fagguada marcaron los tantos salvadoreños.

El torneo se realizó con motivo de las fiestas patronales de San Salvador.

Todos Quieren Tener a Claudio Marangoni

MALAGA, 7 (EFE).— Parece que se ha establecido una competencia por lograr el fichaje del jugador argentino del club Huracán, Claudio Marangoni. El primer interesado es el deportivo Málaga, entidad que desde hace algún tiempo estaba tras el pase del argentino y que ahora parece estar dedicándose de lleno a esa tarea.

Pero no solo el Málaga se interesa por Marangoni, sino también, y como por arte de magia, han surgido los nombres de clubes importantes de la Península Ibérica como el de Las Palmas, Español de Barcelona, Elche, Hércules y Castellón. Todos ellos se estarían disputando el pase del cotizado jugador de Argentina ya que, según estiman los entendidos, la cifra que se debería abonar por los servicios de Marangoni oscilaría alrededor de los 150.000 dólares, además de la elevada prima que exigiría el jugador. Habrá que esperar y ver de qué manera se desarrollan los acontecimientos y quién de ellos, si lo logra, se queda con el crack argentino.

● **VASCO LO PALMEO**

FUNCHAL, Madeira, Portugal, 7 (EFE).— El Vasco da Gama, de Río de Janeiro, derrotó anoche a Las Palmas, de España, por seis goles a cinco, en partido resuelto por penales, correspondiente al Torneo de Fútbol Autonomía que se celebra en esta ciudad.

Al final del tiempo reglamentario se llegó con empate a un gol.

Julio marcó para el equipo canario a los 50 minutos de juego, el empate del Vasco da Gama lo consiguió Roberto Dinamita a los 74.

En el desempate por penales el equipo brasileño logró cinco tantos por medio de Roberto, Duda, Zinho, Joao Luis y Amaury. Por los canarios marcaron Pepe Juan, Julio, Saavedra y Calvo. Fallaron sus tiros el brasileño Ticao y los españoles Antonio Jorge y Paz.

● **BARCELONA, OK**

QUITO, 7 (ANSA).— El campeón ecuatoriano de fútbol Barcelona, de Guayaquil, derrotó anoche a Liga Deportiva Universitaria de Quito por un gol a cero y con ello se adjudicó el primer puesto en la primera vuelta del torneo profesional.

El encuentro se realizó en Guayaquil y tras él los dos equipos igualaron con 25 puntos. Sin embargo, Barcelona tiene un partido más por jugar y 16 goles anotados frente a 9 de la L.D.U.

La escuadra guayaquileña enfrentará en Quito al Nacional el próximo domingo

Señor
CARNICERO
Compre a menor precio que en remate y no pague adicionales.
Nuestros precios son NETOS.
No cobramos comisión, gancheras ni fletes.
Llame a FRIGORIFICO PRANA S.A.
Roentgen 265 - Villa Tesei - Morón - Tel. 629-4860-5670
Del Prete

UN ESPIA LLAMADO "TIM"

LIMA, 7 (DPA).— El entrenador de la selección peruana de fútbol, Elba de Padua Lima "Tim", viajó hoy rumbo a Montevideo para "espiar" el domingo próximo el encuentro entre Colombia y Uruguay, que se efectuará en el estadio Centenario de la capital uruguaya.

Lo acompaña, en este viaje llamado de "inspección", el ex futbolista peruano Ramón Mifflin con el propósito de estudiar el desempeño de esos dos cuadros, especialmente el de Uruguay.

Perú, Colombia y Uruguay, integran el Grupo 2 de Sudamérica, eliminatorio para el Mundial de España '82.

Hasta el momento, el único partido que se disputó ha sido el de Perú - Colombia, en Bogotá, que finalizó igualado en un gol.

CAZADORES DEPORTIVOS
PRORROGA DE LA TEMPORADA DE CAZA MENOR 1981
AICACYP
INFORMA QUE POR RESOLUCION Nº 274 DEL MINISTERIO DE ECONOMIA DE LA PROVINCIA DE BS. AS.
SE PRORROGO HASTA EL 30 DE AGOSTO DE 1981 LA TEMPORADA DE CAZA MENOR
RESPETE SIEMPRE LAS NORMAS DE CAZA VIGENTES

UN "TORITO" EN CIUDADELA

Suárez-Musladino; en el Interior, de Todo

Tal como se acostumbra, los primeros viernes de cada mes es vasto el programa de peleas en el interior del país.

El más importante de esos combates será el que apurarán en el Nolting de Ciudadela, Juan Domingo "Torito" Suárez y Antonio Musladino. Promesa de nocaut y mucho interés por ver en acción al "nuevo" Suárez.

Olavarría: En el Club Estudiantes de Olavarría, se enfrentarán los livianos **Orlando Franco** y **Ramón Collado.**

Bahía Blanca: El ascendente medio mediano chileno Miguel Angel García, dirimirá con el pampeano Juan Roberto Cabral, en el gimnasio Norberto Tomas, de Bahía Blanca.

Neuquén: En el Club Unión Deportiva Limay, de Neuquén, el medio mediano cordobés Hugo Sergio Quartapelle cruzará guantes con el entrerriano Pablo Ferreyra.

Trenque Lauquen: En esta ciudad bonaerense combatirán los welters Simón Escobar y Miguel Angel Fernández.

Mar del Plata: En el Centro de Educación Física N° 1, de Mar del Plata, el fuerte pegador chaqueño Ramón Abeldaño, enfrentará al veterano bonaerense Mario Omar Guilloti, en una pelea encuadrada dentro de la división de los medio medianos.

Ciudadela: El noqueador entrerriano Juan Domingo Suárez y el bonaerense Antonio Musladino, tendrán a su cargo la pelea estelar que se desarrollará en el Club Nolting, de Ciudadela en el Gran Buenos Aires.

Río Cuarto: En el Club Central Argentino, de Río Cuarto, el ascendente medio mediano local Ramón Saturnino Peralta tendrá como oponente a Carlos Prieto.

Trelew: El invicto chubutense Enrique Sallago, medirá fuerzas con el bonaerense Osvaldo Gabriel Barreda, en la ciudad de Trelew.

Tapiales: En el club Flecha de Oro de Tapiales, el liviano santafecino Raúl Fernández dirimirá con el porteño Orlando Gregorio Frecini.

Mendoza: En el gimnasio Pascual Pérez, de la Federación Mendocina de Box, el titular sudamericano de los livianos, el jujeño Jesús Eugenio Romero, combatirá con el local Jorge Talquenca.

Rosario: Los medios medianos Héctor "Metralleta" Ríos y Omar Salguero, se enfrentarán en el Club Sportivo América de Rosario.

Río Gallegos: En Río Gallegos, el invicto medio pesado local, José Bachilleri, se medirá con el cordobés Alfredo Morales.

Tucumán: El campeón argentino de los medio medianos-liviano, el porteño Ubaldo Néstor Sacco y el tucumano Luis Antonio Pérez, protagonizarán la pelea estelar del Club Defensores de Villa Luján, de San Miguel de Tucumán.

Santa Rosa: El campeón pampeano de los medio medianos Abel Mussa, enfrentará al santiagueño Hugo Díaz, en el Club Atlético Santa Rosa, de la ciudad homónima.

Salta: En el Salta Club, de la capital norteña medirán fuerzas el noqueador Hugo Vicente y el santiagueño Felipe Báez.

Conquest se Recibió de Maestro

EMBALSE, Córdoba, 7 (De nuestro corresponsal).— El jugador británico Stuart Conquest se consagró Campeón Mundial de ajedrez entre menores de 16 años hasta 20, al empatar en una breve partida con el ecuatoriano Carlos Matamoros.

Conquest, que llevó las piezas negras, opuso a su rival la defensa Grunfeld tratando de anular la salida de su rival y de llegar prontamente a una situación pareja que favoreciera las tablas. En la décima jugada, cuando se produjo un cambio de damas, Conquest ofreció el empate a su adversario, quien aceptó de inmediato.

Al obtener la medalla de oro en este certamen, el joven británico se aseguró de por vida el título de Maestro Internacional, reconocido por la Federación Internacional de Ajedrez, lo que equivale a una consagración en el juego - ciencia.

Por su parte, el ecuatoriano Carlos Matamoros alcanzó la medalla de bronce, es decir el tercer puesto en el torneo, al sellar las tablas de la última partida, siendo el primer ajedrecista de su país que obtiene un lauro en torneos por títulos mundiales de ajedrez.

La medalla de plata, es decir el segundo puesto del torneo, correspondió al jugador italiano Ennio Arlandi, quien en esta última ronda acordó empate, en un match que también tuvo breve duración, con el holandés Marcel Piket. Arlandi todavía tenía amplio desarrollo por delante en su partida, pero fue informado de que Conquest y Matamoros habían acordado las tablas que hacían inalcanzable para él al puntero británico.

El jugador italiano, evidentemente desanimado, ofreció el empate a su adversario y éste aceptó sin más trámite ni análisis. Cabe recordar que Arlandi se mantuvo a la cabeza de la tabla de posiciones del torneo durante casi todo su transcurso y recién en la antepenúltima ronda cayó derrotado dejando esa privilegiada posición. Su vencedor fue precisamente Matamoros, quien le quitó gran parte de su chance al primer lugar.

Los resultados generales de la última rueda del torneo fueron los que a continuación se detallan: Djendu Barua (India) 1, Kurt Voeltzke (Alemania Federal) 0; Julio Granda Zúñiga (Perú) 1, Petri Kekki (Finlandia) 0; Carlos Matamoros (Ecuador) 1/2, Stuart Conquest (Gran Bretaña) 1/2; Ennio Arlandi (Italia) 1/2, Marcel Piket (Holanda) 1/2; Gunter Moser (Austria) 0, Maxim Dlugy (Estados Unidos) 1; Carlos Boissonnet (Argentina) 0, Alex Kuznecov (Canadá) 1; Bernardo Roselli (Uruguay) 1, Marcelo Muñiz Freyre (Brasil) 0; Luis Galego (Portugal) 1, Christian Martínez (Colombia) 0; Boro Miljanic (Yugoslavia) 1/2, Ariel Sorin (Argentina) 1/2; Nasser Saeed (Emiratos Arabes Unidos) 1, Pablo Rodríguez (Argentina) 0.

Las posiciones finales de la competencia fueron éstas: Stuart Conquest 7 y 1/2 puntos, Ennio Arlandi 6 y 1/2, Carlos Matamoros y Djendu Barua 6, Julio Granda Zúñiga 5 y 1/2, Marcel Piket, Maxim Dlugy y Alex Kuznekov 5, Kurt Voeltzke, Petri Kekki, Luiz Galego y Nasser Saeed 4 y 1/2, Gunter Moser, Bernardo Roselli, Marcelo Muñiz Freyre y Boro Miljanic 4, Carlos Boissonnet y Ariel Sorin 3, Christian Martínez 2 y 1/2 y Pablo Rodríguez 1.

DE TODO. UN POCO

ATLETISMO: Mañana, a partir de las 14.30 en Esteban Echeverría se disputará la primera prueba selectiva para los campeonatos Nacional y Sudamericano de maratón, sobre la distancia de 21 kilómetros. La prueba ha sido denominada "Delfo Cabrera", en homenaje al recientemente fallecido atleta. La organización está a cargo de la Federación Atlética Metropolitana, de cuya sede partirán micros hacia el escenario de la competencia a partir de las 13.

Esta noche, en el club Glorias del Tigre se realizará la "Cena de la Amistad", al cumplirse el día del atletismo argentino, con la presencia de los más destacados ex olímpicos argentinos, autoridades y otras personalidades.

HANDBOL: Mañana a las 16.30 se enfrentarán **Estudiantes-River** por el campeonato de primera división de hándbol masculino. El domingo completarán **Sedalo-Villa Ballester** (14.30) **CEF-Ferro** (16) y **AFALP-SAG** (16.30).

Por el campeonato femenino el domingo a las 11 cotejarán **Ferro-Comunicaciones, INEF - Estudiantes** (en Luján) y **AFALP-CEF 4** (en cancha del Centro de Educación Física de San Martín).

YACHTING: Los integrantes del equipo argentino que recientemente se consagró campeón mundial en la clase internacional Optimist, arribarán al Aeropuerto de Ezeiza el domingo a las 11.15. La delegación está compuesta por **Guido Tavelli, Miguel Saubidet, Axel Rodger, Fernando Montes, Lisandro Peralta** y **Marcelo Tosa**, habiendo actuado como jefe de equipo, Guido Tavelli.

El campeonato se disputó en Dublin, Irlanda, obteniendo el Campeonato Individual el timonel Guido Tavelli, superando a 135 representantes de 27 países. Argentina también se impuso por equipos.

HOCKEY SOBRE PATIN: Mañana se jugará la novena fecha, suspendida en su oportunidad, enfrentándose **Huracán - Harrod's, Independiente - Platense, San Lorenzo - Vélez, River - Ciudad de Buenos Aires** y **Racing - Cardenal Copello.** Gimnasia tendrá fecha libre.

HOCKEY SOBRE CESPED: Por la décimotercera fecha del campeonato de primera división, mañana a partir de las 15.30 jugarán **Quilmes - Rosario, Pucará - Gimnasia, Hurling - SURI, San Fernando - CASI, Hindú - Lomas.** En caballeros lo harán el domingo **YPF - Ciudad de Buenos Aires, Banco Nacional de Desarrollo - Hurling, Mitre - San Fernando, SAG - San Martín** y **GEBA - Quilmes.**

YUDO: Juan Iha, Omar Abdala y **Jorge Aguirre** representarán a Argentina en el Campeonato Mundial a realizarse en Holanda, entre el 1° y el 6 de setiembre. Los yudocas se costearán los gastos que demanden los pasajes y la estada, partiendo de nuestro país el próximo 29.

GIMNASIA: Mañana a partir de las 14 y el domingo desde las 9, en Gimansia y Esgrima (sede Cangallo) se disputará el regional infantil de gimnasia artística.

PESAS: El domingo a partir de las 19 en Belaustegui 2.890 se realizará el torneo "Nazca", reservado para juniors, seniors y otras categorías.

NUEVO ANIVERSARIO DE LUIS ANGEL FIRPO

Hace exactamente 21 años, moría el "padre" del boxeo argentino **Luis Angel Firpo, "El Toro Salvaje de las Pampas".**

Nació el 11 de octubre de 1895 en la ciudad de Junín, provincia de Buenos Aires y su espíritu emprendedor, siendo muy joven, lo llevó a ser un trotamundos. Su primer combate lo realizó en 1919, pero por estar en ese momento prohibido el boxeo en nuestro país, su debut se produjo en Chile. Durante varios años combatió en los países limítrofes al nuestro hasta que en 1922 se marchó a los Estados Unidos.

Allí hizo su primera pelea el 20 de marzo de 1922. A ésa la siguieron otras logrando en todas triunfos realmente brillantes que le abrieron las puertas para pelear con uno de los más grandes boxeadores de todas las épocas, Jack Dempsey.

Como se recordará, el 14 de setiembre de 1923, en el ring del Polo Grounds de Nueva York, se enfrentaron el poderoso Dempsey, y el "osado" sudamericano, a quien, a pesar de reconocerle sus atributos, pocos le asignaban chance alguna. Pero grande fue la sorpresa cuando recién comenzada la pelea una potente derecha a los planos bajos del campeón le dobló las piernas, una izquierda a la cabeza lo sacudió y completó su faena con un tremendo derechazo al mentón que arrojó a Dempsey fuera del ring. Ayudado por periodistas y público pudo regresar, aunque algunos aseguran que después del tiempo reglamentario, y en el segundo round, luego de tirarlo siete veces, puso nocaut a nuestro compatriota.

Al llegar a la Argentina era el ídolo indiscutido de la gente. Se retiró en 1926 poseedor de una gran fortuna que invirtió en campos cerca de su ciudad natal.

Por orgullo regresó 10 años después a los cuadriláteros, pero el 11 de julio de 1936 cayó derrotado ante el chileno **Arturo Godoy** por nocaut en la tercera vuelta.

EL CAMPEON MUNDIAL ESTRENA SU TITULO EN EL VELODROMO

Además de disputarse mañana a partir de las 14 en la pista del Velódromo Municipal una nueva reunión por el trofeo **"Círculo de Suboficiales de la Policía Federal Argentina"** los organizadores han preparado una gran fiesta con ciclistas de todas las categorías para agasajar al campeón del mundo **Marcelo Alexandre.**

Es lógico, que sea el Velódromo Municipal, donde Marcelo comenzara esta actividad que lo ha llevado a ostentar el título máximo al que pueda aspirar un deportista amateur juvenil, el que mañana un marco especial de espectadores y corredores, testimonie su homenaje al protagonista de esta gran epopeya que hoy enorgullece a todos los argentinos.

Los organizadores del aludido torneo invitan entonces a todos los amantes de este deporte y a todos los ciclistas para que participen en la reunión de mañana.

Con la intervención del campeón del mundo y otros pedalistas que han defendido los prestigios de este deporte en el orden internacional, vuelven mañana a competir los más importantes corredores pisteros que posee Argentina en los momentos actuales.

● CONFERENCIA

En una conferencia de prensa celebrada en la Casa del Chaco, en esta Capital, se dieron a conocer los pormenores de la reunión de ciclismo que el próximo domingo realizará en la ciudad de Charata, el club Cosme Saavedra, de reciente fundación.

Es muy importante esta nueva plaza que se abre el domingo, porque el Chaco, es una provincia que todavía no ha aportado su riqueza deportiva en favor del ciclismo.

Los organizadores de esta primera competencia, piensan lógicamente contar el domingo con un grupo importante de ciclistas de primer nivel. Para ello han invitado a los componentes del equipo del Círculo de Suboficiales de la Policía Federal, que tiene entre sus representantes a Pedro Caíno, Claudio Iannone y Eduardo Trillini.

● PAREJA CAMPEONA

La pareja integrada por **Mónica de Lengen y Mercedes Pérez Solano** se consagró campeona en el **XII Campeonato de las Américas**, que se disputó en Miami.

Las argentinas sumaron 2.376 palos, escoltadas por las canadienses con 2.350 y las estadounidenses con 2.340.

● INDIVIDUALES

En individuales **Mónica de Lengen** fue segunda con un promedio de 194,4.

En caballeros los argentinos **Iglesias y Cabrera** concluyeron séptimos, y en doble mixto, **Lengen e Iglesias** ocuparon el quinto puesto, siendo décima la otra pareja argentina, compuesta por **Pérez Solano - Cabrera.**

ES EL TRIO MAS MENTADO

Vilas, Clerc y Cano Entraron en los Cuartos de Final

INDIANAPOLIS, Estados Unidos, 7 (UPI, AP).— Los argentinos Guillermo Vilas, José Luis Clerc y Ricardo Cano, avanzaron a los cuartos de final del Campeonato Abierto de los Estados Unidos en cancha de polvo de ladrillo al superar sus respectivos compromisos de la tercera ronda.

Vilas superó al jugador sueco Hans Simonsson por 6 - 4 y 6 - 1, Clerc al ecuatoriano Andrés Gómez por 7 - 6 y 6 - 3 y Cano al australiano Mark Edmonson por 6 - 7, 7 - 6 y 6 - 0.

Los restantes protagonistas de los cuartos de final serán el checoslovaco Ivan Lendl, quien anoche superó al israelí Slomo Glickstein por 6 - 2 y 6 - 1, el estadounidense Mell Purcell, único local que queda en competencia todavía, quien eliminó al español Gabriel Urpi por 6 - 4, 5 - 0 y abandonó, el francés Gilles Moretton, que aventajó al chileno Hans Gildemeister por 6 - 4 y 7 - 6, el uruguayo José Luis Damiani, quien sorpresivamente dejó en el camino al español José Higueras por 6 - 0 y 6 - 4 y el australiano John Alexander, que le ganó a su compatriota David Carter por 6 - 4 y 6 - 3.

En los partidos de hoy, esta noche para la Argentina, Clerc deberá enfrentar a Mell Purcell para revalidar sus aspiraciones al título que conquistó aquí el año pasado, mientras que el checo Lendl enfrentará al uruguayo Damiani.

Ayer también se disputaron numerosos partidos del torneo individual femenino. En encuentros de la tercera ronda la checoslovaca Regina Marsikova superó a la estadounidense Viki Nelson por 6 - 2 y 6 - 1. La británica Sue Barker le ganó a Renata Tomanova de Checoslovaquia por 6 - 4, 6 - 7 y 6 - 4, la checa Hana Stachonova aventajó a la estadounidense Beth Norton por 2 - 6, 7 - 6 y 6 - 1 y Susan Mascarin eliminó a Joanne Russell, ambas norteamericanas, por 7 - 5 y 7 - 5.

Seguidamente se disputaron los partidos de cuartos de final, donde la favorita norteamericana Andrea Jaeger le ganó a la británica Sue Barker por 6 - 1, 6 -7 y 6 -2, la rumana Virginia Ruzici eliminó a la local Susan Mascarin por 6 - 3, 0 - 6 y 7 - 5, la yugoslava Mima Jausovec le ganó a la jugadora estadounidense Anne Smith por 4 - 6, 6 - 1 y 7 - 5 y la checoslovaca Regina Marsikova superó a su compatriota Hana Strachonova por 6 - 3 y 6 - 1.

Esta noche, en los partidos semifinales, Andrea Jaeger enfrentará a Mima Jausovec, mientras que Renata Marsikova jugará con Virginia Ruzici. Las ganadoras protagonizarán la final.

También se jugaron dos partidos correspondientes a la primera rueda del certamen de dobles caballeros. En uno de ellos los argentinos Carlos Castellán y Jorge Todero perdieron frente a Rick Fagel, de EE. UU., y Dean Joubert, de Sudáfrica. En el restante, Charles y Morris Strode (EE. UU.) vencieron a Fernando Maynetto (Perú) y Juan Núñez (Chile).

EMERSON TIENE FE

SAN PABLO, 7 (EFE).— El brasileño Emerson Fittipaldi, dos veces campeón mundial de automovilismo y ahora dueño de la escudería que lleva su nombre en la Fórmula 1, anunció que "todavía tiene esperanzas" de hallar un patrocinador que permita a sus autos demostrar que son competitivos.

Emerson señaló que "nuestra escudería tiene buenos autos y dos pilotos de jerarquía, como lo son el finlandés Keijo Rosberg y mi compatriota Chico Serra, pero donde fallamos es en la asistencia que podemos prestarles en las carreras y en la falta de presupuesto para ensayos".

"En cada uno de los Grandes Premios —continuó Emerson— pasa lo mismo. Llegamos a la carrera con gran desventaja y vamos avanzando poco a poco, hasta luchar por uno o dos puestos en la grilla, consiguiéndolos ciertas veces. Luego nos vamos del circuito y recién volvemos a trabajar sobre la pista del siguiente Grand Prix.

Pero, finalmente, el astro brasileño dijo que "aún no he perdido las esperanzas de que fructifiquen las conversaciones con diversos patrocinantes y hallemos un sostén para nuestras actividades. Hay equipos que nunca clasificaron un auto y tienen muy buena publicidad, así que nosotros también merecemos lograr un apoyo".

FUE UNA BATALLA CAMPAL

MONTEVIDEO, 7 (UPI, ANSA, EFE).— **Uruguay** reflotando la vieja garra "charrúa" superó a Brasil por 66-65, en un partido plagado de incidentes, correspondiente al campeonato sudamericano de básquetbol. Este resultado favorece indirectamente a Argentina que esta noche enfrentará a Chile y mañana clausurará el certamen enfrentando a los locales, pues de vencer en ambas presentaciones se producirá un empate en el primer puesto entre uruguayos, brasileños y argentinos.

El encuentro, planteado con rudeza desde el comienzo por los locales, degeneró en una batalla campal a los 12 minutos del segundo tiempo y estuvo imterrumpido durante 20 minutos.

Brasil se retiró del terreno cuando Gilson y Marquinhos, en especial, fueron agredidos por suplentes uruguayos y particulares que invadieron el rectángulo.

Alentados ruidosamente por su público, los celestes emplearon todas las artimañas y la fuerza ante un rival que sintió el impacto anímico y el desgaste físico de su partido del miércoles ante Argentina.

Lo sucedido con Brasil puede todavía aumentarse y tomar proporciones el sábado ante Argentina, en el último partido del campeonato, que decidirá el título. Dentro de ese juego enredado y sucio, Uruguay por momentos le pasó literalmente por encima a Brasil y llegó a sacarle once puntos de diferencia en los diez primeros minutos.

No obstante, el coraje de Gilson y ciertas inspiraciones de Oscar le permitieron emparejar en 23 a los 18 minutos y pasar 33/31 a los dos minutos de la parte final.

Esa ventaja la conservó durante ocho minutos más hasta que en un cambio inexplicable de Mortari, Fausto fue reemplazado por Marquinhos, de intrascendente labor.

A los 11 minutos 30 Uruguay se imponía 53/49 e inmediatamente un saque que correspondía a Brasil intentó hacerlo Ruiz bruscamente sobre Adilson, prendiendo la mecha del escándalo.

El paréntesis profundizó las dificultades de Brasil que, sin embargo, demostró en todo momento ser un gran equipo.

Cuando faltaba un minuto 46 perdía 55/61 y cuando solo restaba un minuto había empatado en 61 por anotaciones consecutivas de Nilo y de Gilson.

Pero los dados estaban echados. Una jugada dudosa debajo del cesto brasileño le permitió al local López convertir un doble y todavía beneficiarse de un libre que elevó las cifras 64/61, lapidarias porque restaban apenas 40 segundos.

Uruguay: López 13, Larrosa 14, Núñez 10, Ruiz 17, Peinado 12. DT: Etchamendi.

Brasil: Fausto 6, Carioquinha 4, Marquinhos 2, Gilson 21 y Oscar 18 (FI), Nilo 4, y Adilson 6. DT: Mortari.

Parcial: Uruguay 29 - Brasil 27.

● PARA HOY

Esta noche jugarán **Perú - Paraguay** y posteriormente **Argentina** enfrentará a **Chile** que anoche venció a los paraguayos por 77-73. Para los argentinos el encuentro no puede presentar mayores complicaciones. Por el contrario debe resultar un ensayo general para el choque con los uruguayos, que ahora son los punteros con 8 unidades.

LAS ESPERANZAS DE NAVARRA SON POCAS

Nuevamente el belga **Raymond Ceulemans** se impuso al argentino **Ezequiel Navarra,** al derrotarlo en partida de billar en la cuarta ronda del donominado **"Match del Siglo".** El europeo venció en esta oportunidad por 80 a 56 en 41 entradas con un promedio de 1,95 contra 1,40 del argentino.

La bolada mayor la tuvo Navarra con 11 mientras que la de Ceulemans fue de 7.

En los cómputos generales, Ceulemans lleva una ventaja amplia con 320 carambolas lo que le da un promedio de 1,76 sobre las 214 del argentino, quien tiene un promedio de 1,18. Ambos emplearon hasta el momento 181 entradas.

Evidentemente la diferencia establecida por el belga es muy difícil de descontar aun para un billarista de los quilates de Navarra sobre todo teniendo en cuenta que solo resta una jornada, para completar las carambolas, la que se disputará hoy a partir de las 20.30 en las instalaciones de la **Federación Argentina de Box,** en Castro Barros 75.

Al término de la misma, ambos contendientes realizarán una exhibición de tres bandas fantasía. A ellos se sumarán varios billaristas argentinos que le darán aún más realce a la velada.

● SEMIFINALISTAS

SOFIA, Bulgaria, 7 (AFP).— Tres remeros argentinos y uno chileno pasaron a las semifinales de tres pruebas eliminatorias de los **XII Campeonatos Mundiales de Remos Juvenil,** que se disputan en las aguas del lago Pamtcharevo.

Se trata de los argentinos **Gustavo Calderón** y **Juan Carlos Albornoz,** que ganaron la segunda serie de la Especialidad Dos en parejas superando estrechamente al binomio holandés integrado por **Anno de Ridder** y **Martijn Greiner,** quienes de igual manera pasaron a la semifinal.

El tiempo empleado por los ganadores fue de 5 minutos 6 segundos 98 centésimas.

En esta misma prueba quedó fuera de la clasificación la pareja cubana. Inclusive la jornada no fue nada favorable a esta representación ya que también quedó eliminada en otras cuatro pruebas.

A continuación otro argentino, **Luis Claudio Gundon,** se impuso en la primera serie de la categoría Skiff, al marcar 5 minutos 40 segundos 74 centésimas superando a remeros belgas, yugoslavos y cubanos y pasando a la ronda semifinal de la categoría.

En la segunda serie el chileno **Marcelo Rojas** se ubicó segundo en la misma especialidad lo que también le permitió ascender a la ronda semifinal de la prueba. El chileno marcó para el recorrido 5 minutos 41 segundos 35 centésimas, siendo únicamente superado por un austriaco por poco margen. Sin embargo no pudieron con él poderosos remeros suizos y franceses, a quienes se consideraba como serios aspirantes a la clasificación.

ALEXANDRE, LISTO PARA IR A PRAGA

El campeón mundial de ciclismo Marcelo Oscar Alexandre viajará a Praga, Checoslovaquia, el próximo 14 de agosto, para participar en importantes competencias.

El joven y exitoso deportista anunció su viaje a Europa en el curso de un agasajo que le brindaron entidades vinculadas al ciclismo. La reunión tuvo lugar en un local del barrio de Parque Patricios y contó con la presencia de 500 personas, entre las que se encontraban el subsecretario de Deportes de la Nación, Santiago Leyden y destacadas figuras de esta especialidad como Antonio Alexandre, padre y director técnico del campeón, y su abuelo, Antonio, ganador de la primera etapa de la legendaria carrera Rosario - Buenos Aires, en el año 1928.

Muy emocionado, Marcelo Oscar Alexandre dedicó a sus padres y a su abuelo el título mundial.

El abuelo recibió de manos del campeón, como obsequio, la plaqueta que a éste le entregó la Federación Argentina de Ciclismo.

El próximo martes se brindará otro agasajo a Alexandre. Esta vez estará a cargo del Club Social y Deportivo Colegiales, de Saladillo, provincia de Buenos Aires, al que representa. En la oportunidad también se celebrarán los éxitos de Pedro Elordi y Javier Lucio

LA COLA SE COME LA JORNADA DEL RUGBY

El Clásico del rugby argentino, CASI-SIC, será el encuentro diferido de la quinta fecha de las revanchas, jugándose el próximo domingo. En consecuencia la jornada de mañana por la tarde centrará toda su expectativa en la lucha que libran varios equipos por escaparle al descenso.

Pueyrredón recibirá a San Cirano que ya está prácticamente con un pie del otro lado y para colmo no puede contar con los servicios de Celcelli, una de sus figuras.

Y mientras el colista San Cirano tratará de quemar sus últimas cartuchos, Belgrano que también soporta una comprometida situación, enfrentará de local a Cardenal Newman, un conjunto irregular, que de andar derecho será un duro oponente.

Champagnat, necesitado de sumar puntos para alejarse del fondo de la tabla, visitará a Hindú, elenco que viene en levantada y teóricamente es más que su adversario.

Pucará se encuentra en situación parecida y buscará la victoria ante CUBA. La jornada sabatina se completará con Alumni-Banco Nación, dos que pueden protagonizar un cotejo interesante, pues no saben de las acechanzas del descenso y pretenden seguir subiendo. Y el domingo, a las 15.30 en cancha de CASI se encontrarán los tradicionales rivales de nuestro rugby. El dueño de casa es puntero invicto SIC, a tres unidades, precisa ganar o de la contrario difícilmente luego pueda darle alcance en la lucha por el campeonato.

Jugándose su última chance, el SIC, en sus últimas presentaciones exhibió un rendimiento muy efectivo. En cambio CASI recuperó en la fecha anterior su prestancia, en momentos en que parecía "desinflarse".

En este encuentro, en definitiva, puede definirse el campeonato y desde ya que se aguarda una concurrencia que supere la capacidad del estadio del Atlético.

● BASQUET FEMENINO

San Miguel superó de visitante a **Obras** por 76-73 en un vibrante encuentro correspondiente al Campeonato Oficial de básquet femenino. El encuentro había concluido igualado en 67 tantos al cumplirse el tiempo reglamentario (parcial de 29-27) y debió recurrirse a un alargue. Por su parte **Vélez** venció a **Platense** por 74-47 (42-18) y **17 de Agosto** a **Comunicaciones** 86-55 (42-21). San Miguel y Vélez son los punteros con ocho unidades, 17 de Agosto, Obras y Comunicaciones suman siete.

SAN MIGUEL: Manescoto 15, Ponce, Anselmetti 16, Rehermann 16, Armengol 18 (FI), Juhass 1 y Oroná 10. DT: González.

OBRAS: Smith 18, Rinwitsch 5, Lombardi 15, De Achaval 4, Ravazzoli 21, Santos 10 (FI), Pérez y Díaz. DT: Smurra.

En el encuentro entre 17 de Agosto y Comunicaciones, la goleadora resultó Viviana Andujar con 25 anotaciones.

BOLIVIA: ACEPTAN LA

Preocupación Yanqui por el Paro Aéreo

WASHINGTON, 7 (EFE).— Los controladores aéreos en huelga desde hace cinco días pidieron ayer el apoyo de otros sindicatos en los Estados Unidos, en tanto que el gobierno republicano anunció una serie de medidas para iniciar la reconstrucción del sistema del tráfico aéreo.

Mientras, la industria hotelera norteamericana aseguró que pierde diariamente unos 20 millones de dólares por la huelga, en tanto que las aerolíneas aseguran que pierden 35 millones de dólares al día por el paro declarado el lunes último por la Organización de Controladores Profesionales del Tráfico Aéreo (PATCO, siglas en inglés).

El presidente de "PATCO", Robert Poli, envió el jueves un telegrama a todos los dirigentes de los distintos sindicatos norteamericanos, urgiéndoles a "unirse".

La iniciativa pareció ser respuesta a las declaraciones del presidente de la "Federación Americana del Trabajo - Congreso de Organizaciones Industriales" AFL - CIO, Lane Kirkland, en el sentido de que el apoyo a los huelguistas debería provenir de cada sindicato

El secretario de Transportes de los Estados Unidos, Drew Lewis, dijo el jueves que "en tanto la administración del presidente Ronald Reagan continúe en el poder", ninguno de los más de 12.000 huelguistas será contratado nuevamente por el gobierno federal.

● TRATAN DE EVITAR UN NUEVO ENFRENTAMIENTO
● FEBRILES GESTIONES DE LA IGLESIA EN SANTA CRUZ

LA PAZ, 7 (ANSA).— **Las fuerzas leales a la Junta de Comandantes y las que respaldan a los generales rebeldes atrincherados en Santa Cruz, parecían haber establecido hoy una tácita tregua a la espera de los resultados de la mediación de la Iglesia en el conflicto.**

La mediación eclesiástica fue aceptada ayer por ambos bandos en pugna cuando un enfrentamiento armado parecía inminente tras la movilización de tropas leales hacia la plaza fuerte rebelde ubicada en la ciudad de Santa Cruz (540 kilómetros al sureste de La Paz).

Hoy se esperaba que en la mañana viajara a Santa Cruz una comisión eclesiástica para entrevistarse con los jefes rebeldes, generales Alberto Natusch Busch y Lucio Añez Rivero.

La comisión, integrada por el nuncio apostólico Alfio Rapisarda, el obispo auxiliar de La Paz, monseñor Genaro Pratta y el subsecretario de Culto Walter Rico Toro, trató de trasladarse ayer a la tarde a Santa Cruz, pero a causa de las nevadas el avión en que viajaban debió retornar a La Paz tras una hora de vuelo.

Anoche, la Junta de Comandantes pidió que retornaran a sus hogares unos seis mil campesinos que, según fuentes oficiales, habían iniciado una marcha hacia Santa Cruz para conseguir que los rebeldes depongan las armas.

Empero, no había ninguna confirmación de que se hubiera ordenado el repliegue de las tropas leales que ayer comenzaron a movilizarse sobre el bastión rebelde.

El general Natusch Busch dijo ayer que estaba dispuesto a defender con su propia sangre la ciudad de Santa Cruz, en una clara referencia al avance de las tropas leales.

La radio de los rebeldes —permanentemente interferida desde La Paz— leyó anoche el comunicado número catorce del comando revolucionario en el que se pidió a la población de Santa Cruz permanecer en sus casas, y abstenerse de todo tránsito vehicular o peatonal.

El comunicado dijo que las tropas leales que marchaban sobre Santa Cruz habían sido avistadas.

Empero, la intervención de la Iglesia ayer parecía haber contribuido a una momentánea distensión de la situación.

Anoche, el hombre fuerte de la Junta de Comandantes, el general Waldo Bernal Pereyra, de la aviación, llamó a la unidad nacional y reiteró la vocación democrática de las Fuerzas Armadas en un mensaje difundido por la televisión en ocasión de la celebración del 156° aniversario de la independencia boliviana.

El mensaje de Bernal se produjo después de que fuentes confiables dijeron que la Junta de Comandantes aceptaba la propuesta de los generales rebeldes para que la designación del futuro presidente y la crisis sean analizadas en una reunión en la que participen todos los jefes de unidades de las Fuerzas Armadas.

● GRAVISIMO DEBER

Ayer en un tedéum oficiado por el aniversario de la independencia, el arzobispo de La Paz, Jorge Manrique, dijo que las Fuerzas Armadas tenían el "gravísimo deber" de evitar que se "derrame una sola gota de sangre boliviana".

El dramático mensaje de monseñor Manrique pareció tener el efecto de un rápido revulsivo y hoy todo el país miraba con expectación el resultado de las gestiones de la comisión eclesiástica que viajará a La Paz.

● POSICION ARGENTINA

El vocero del Palacio San Martín, Federico Erhart del Campo, afirmó hoy que "las autoridades argentinas siguen con la mayor atención la evolución de los acontecimientos en la República de Bolivia, a través de la información que reciben permanentemente de la embajada argentina en La Paz".

Expresó también que el gobierno argentino "no ha recibido ningún pedido de reconocimiento" desde aquel país, y que recibió "solamente una comunicación cursada el día 5 del corriente por la Junta de Comandantes de Bolivia, informando de la dimisión del general García Meza".

Esa notificación "expresa que dicha Junta mantiene la continuidad del gobierno y la observancia de los compromisos internacionales asumidos por Bolivia", agregó Erhart del Campo.

Reiteró seguidamente: "La tradicional simpatía del pueblo argentino hacia el pueblo boliviano, y la esperanza de que la crisis que afecta al país hermano encuentre pronto una solución que preserve la paz interna".

En Uruguay, los Militares Serán Asesores

MONTEVIDEO, 7 (AP).— El último vicepresidente constitucional del Uruguay, Jorge Sapelli, sostuvo hoy que en el futuro los militares deberían encargarse de la seguridad como asesores, sin integrar el Poder Ejecutivo.

En declaraciones al semanario "Opinar", Sapelli dijo que "hay que darle cabida a los técnicos en seguridad en las decisiones en la materia, pero hay que definir precisamente el concepto de seguridad".

"Los técnicos (los militares) deben actuar, pero de ninguna manera como integrantes del Poder Ejecutivo, sino simplemente como asesores", agregó.

El futuro papel de los militares en el gobierno, es precisamente uno de los aspectos a definir durante el gobierno de transición que asumirá el teniente general Gregorio Alvarez el 1° de setiembre.

LOS MASONES FUNDAN OTRA LOGIA

ROMA, 7 (ANSA).— Los vendavales desatados sobre la masonería italiana después del "affaire" de la Logia P - 2 (Propaganda Dos) actualmente indagada por la justicia no descorazonan a los masones que, en Bergamo, ciudad católica han creado una nueva logia.

Se trata de una fracción de la "Gran Logia de Italia" una de las dos grandes organizaciones masónicas del país, la otra es la del "Gran Oriente".

La creación de la nueva logia responde a la intención manifiesta de aventar dudas sobre el cometido de estas entidades —cuya existencia fue puesta en tela de juicio con las actividades ilegales descubiertas a la P-2— y el propio maestro de la gran logia de Italia, Luigi Savona dijo al inaugurar la de Bergamo que "nosotros no conspiramos ni contra la Iglesia ni contra el Estado porque no somos ateos y juramos fidelidad a las leyes del Estado".

La escisión en la masonería italiana se produjo en 1908 en torno de desinteligencias sobre lo que en ese entonces parecía fundamental: votar o no en el Parlamento en favor de leyes que prohibieran la enseñanza religiosa en las escuelas italianas.

"Nosotros trabajamos a la luz del sol", dijo Savona, ex funcionario de finanza y ex editor, al inaugurar la sede de la nueva logia de Bergamo denominada "Citta dei mille"

Savona se preocupó además de que la inauguración fuera ampliamente difundida por los diarios locales.

● SECRETOS INGLESES

LONDRES, 7 (UPI).— El diplomático soviético Víctor Lazin, que fue expulsado de Gran Bretaña, quería comprar secretos de la defensa británica y más especialmente uno de los sistemas de control de la Organización para el Tratado del Atlántico Norte (OTAN), estimó el diario "Guardián" en su edición del viernes.

AVISOS AGRUPADOS AVISO

COMPRAS Y VENTAS EN GENERAL

URGENTE VENDO
Superpuestas marinera $ 295.000. Dormitorio Cdor. Placard $ 395.000. Cocina Lavarrop. máq/coser $ 195.000 Heladera $ 285.000 TV $ 285.000. Cama de 1 Plaza $ 59.000 2 plazas $ 99.000
CASTAÑARES 1371
Capital (Altura Asamblea 1000) Parque Chacabuco

CAMAS
FABRICA DE MUEBLES
Dormitorio Raiz Nogal ..... $ 990.000
Superpuesta con 2 colchones ..... $ 680.000
Cama 1 Plaza colchón y almohada ..... $ 349.000
Aparador vitrina mesa y 4 sillas TODO ..... $ 999.000
AV. PCIAS. UNIDAS 147
LOMAS DEL MIRADOR
A 150 Mts. de Gral. Paz y Alberdi

ORO EN CHACARITA (FTE ESTAC) FCO LACROZE 4078 $ 99.000 x GR EN A.A Abto Lun a Sab. C.P.

ORO FRENTE ESTACION "ONCE" $ 1.500.000 A.H. SABADOS ABIERTO PUEYRREDON 145 · Loc. 11

ORO $ 5.300.000 x Gr. EN A.A. PLATA Y BRILLANTES BRASIL 1128 LOC "L & L" Dentro Hall "Est. Plaza CONSTITUCION C.P.

ORO 18 Kl c/b $ 99.000 PUEYRREDON 519 esq. CORRIENTES SABADO ABIERTO HASTA LAS 18 HS

ORO NO VAYA AL CENTRO!!! SAN MARTIN NADIE PAGA MAS GALERIA COLONIAL LOC.26 (Fte Estacion) C.P.

ORO ARTIGAS 92 - LOCAL 24 Frente Plaza Flores $ 99.000 en alhajas y brillantes. Tasaciones gratis 9/20 hs.

ORO - 18 K C/B $ 99.000 - ORO
JOYERIA JOSE MARIA MUNOZ
Catamarca 14 fte. Chevallier - Salta 42 esq. Av. de Mayo

ORO PRIMERA JUNTA A.A. $ 100.000 x GR. RIVADAVIA 5277 LOCAL 17 C.P.

EL TRUS ORO PLATA - BRILLANTES $ 950.000 x gr Resc Pólizas TALCAHUANO 376 RIVADAVIA 2219 C.P.

ORO EN PLAZA Plata $ 1.400.000 peso exacto C.P. RIVADAVIA 2972 Loc 6 a mts de Chevalier

ORO BME. MITRE 2715 A MTS Pueyrredon TODA CLASE DE ORO PAGAMOS MAS PLATA BRILLANTES ALHAJAS ANTIGUAS C.P.

PROFESIONALES

UROLOGIA - VENEREAS
Dr. Vicario (Méd.) - 10-12 y 15-20 hs.
AYACUCHO 183 - CONGRESO
Teléfono: 49-6998

VENEREAS - URINARIAS - PIEL
Dr. MORALES - Medico
Lunes a viernes 10 a 12 y 17 a 20 hs
RIVADAVIA 3132 - ONCE

PIEL - VENEREAS - GLANDULAS
Dr. Jaime Itzcovich (Médico)
De 9 a 12 y 15 a 19.30 hs. Ambos sexos
CORRIENTES 1250 8° "L"
T.E. 41-5665 y 35-6507

ENFERMEDADES DE LA SANGRE
Piel. Vias urinarias.
Dr. Cortondo (Méd.) 9-12 15-21 hs.
Saavedra 22 - P.B. "B" 48-0401
(Plaza Once)

TORRIJOS: TEMOR POR "HECHO PREMEDITADO"

Una delegación de la Confederación Socialista Argentina, encabezada por los dirigentes **Héctor T. Polino y Manuel Outeriño**, entrevistaron a funcionarios de la embajada de Panamá en Buenos Aires y expresaron su pesar por el fallecimiento del general **Omar Torrijos.**

Entregaron una nota firmada por su presidenta, la doctora **Alicia Moreau de Justo,** donde luego de otros conceptos se señala que "su obra, su constante trabajo por el bienestar del pueblo panameño quedarán como una enseñanza para todos los que luchan por la independencia económica, política y cultural en América latina."

"Nuestra agrupación política —agrega la nota—, hace llegar su solidaridad a los panameños en este difícil momento y ratificamos, con Alfredo L. Palacios, que tarde o temprano nuestros países deberán unirse para lograr el sueño de San Martín, Bolívar, Pedro Albizu Campos, Lázaro Cárdenas y Omar Torrijos: La Patria Grande Continental".

Los dirigentes socialistas también hicieron conocer declaraciones formuladas telefónicamente por el secretario general de la Internacional Socialista (secretario latinoamericano) **José Francisco Peña Gómez,** de la República Dominicana, quien manifestó **"sus temores de que el accidente de aviación, en el que pereció el general Omar Torrijos, haya sido premeditado".**

● LIBRO DE CONDOLENCIAS

La Embajada de Panamá informó que en virtud de la trágica desaparición del general de brigada don Omar Torrijos Herrera, comandante en Jefe de la Guardia Nacional y ex jefe de Gobierno de la República de Panamá, abrió un libro de condolencias en la sede diplomática de Montevideo 373, 6° Piso, los días lunes 10, martes 11 y miércoles 12 de agosto, entre las 11 y 14 horas.

MEDIACION DE OBISPOS

NUEVA HUELGA PARALIZA A POLONIA

Fracasaron las Negociaciones con los Gremios

VARSOVIA, 7 (EFE).— Tras haber fracasado las negociaciones entre el gobierno y "Solidaridad" en la noche pasada, han comenzado nuevamente, huelgas en Plonia en la mañana de hoy.

En toda Silesia, los trabajadores de 60 minas y la mayoría de las importantes fábricas iniciaron un paro de cuatro horas. Tan solo se libran de la huelga la industria alimenticia, los transportes y el servicio sanitario.

El sindicato pide la anulación del recorte de las raciones de carne, una reforma económica que preceda al alza de precios y la autogestión obrera. Además, reivindican elecciones parlamentarias libres.

Las negociaciones, bajo la dirección de Lech Walesa por parte del sindicato y del viceprimer ministro Mieczyslaw Rakowski, duraron diez horas. Al concluir las conversaciones, Walesa dio la impresión de estar muy deprimido.

El líder sindical Jan Rulewski, considerado como uno de los defensores de una línea radical en "Solidaridad", declaró que el sindicato habla de carne y pan, mientras que el gobierno habla de ideología.

Walesa comunicó que se había invitado al viceprimer ministro Janusz Obodowski, como representante del gobierno, a la sesión extraordinaria de la dirección sindical en Gdansk, el lunes próximo.

Al comenzar la huelga en Silesia, el gobierno publicó una declaración en la que acusa a "Solidaridad" de haber suspendido las negociaciones unilateralmente, de haber actuado con mala intención y de haber querido provocar un enfrentamiento.

Las autoridades sostienen haber ofrecido repetidas veces compromisos, pero que en este punto "hay límites" que no se pueden sobrepasar. El gobierno manifestó su profunda preocupación por las manifestaciones callejeras, huelgas y "acciones que revisten el carácter de sabotajes", organizadas por "Solidadridad" y que "ponen en peligro la seguridad del Estado y la paz social".

● NIVEL POLITICO

Según la declaración, "el gobierno dispone de los medios necesarios para proteger a los ciudadanos y está firmemente decidido a oponerse a acciones que llevan a la anarquía y a la desestabilización del estado".

A nivel político, aumentan las especulaciones sobre un próximo viaje del jefe del Partido Comunista polaco, Stanislaw Kania, a la Unión Soviética. Aparte de Kania, todos los jefes de partido del bloque oriental efectuaron ya en este verano la visita tradicional a Crimea, donde se entrevistan con el secretario general del Comité Central, Leonid Brezhnev.

● SESION APLAZADA

Fue aplazada una sesión del Comité Central polaco, prevista para el sábado, al martes de la semana próxima.

Por su parte, el gobierno polaco criticó duramente a los dirigentes de "Solidaridad", advirtiendo que posee los medios para proteger a la Nación de la anarquía.

El periódico oficial del Partido Comunista soviético Pravda, dijo que "los extremistas que se han atrincherado en "Solidaridad" están empujando a Polonia hacia un abismo, compitiendo con el gobierno por el poder".

Fue la crítica más dura de Moscú desde que se iniciaron las protestas sobre la reducción de raciones de alimentos en Polonia.

El gobierno polaco emitió un comunicado poco después de que fracasaron las conversaciones con "Solidaridad" sobre la escasez de alimentos.

El gobierno acusó a "Solidaridad" de romper unilateralmente las negociaciones en "una expresión no usual de arrogancia".

"Las huelgas suicidas solo hacen más difícil salir de la crisis", dijo el comunicado.

Añadió que "el gobierno posee suficientes medios para proteger a sus ciudadanos y está determinado a parar la provocación de anarquía y la continuación de actividades que amenazan la estabilidad del Estado".

● REGION DE SILESIA

La huelga se realizó en la región de Silesia y afectó al sector industrial, paralizándose las operaciones en las importantes minas de carbón.

"Solidaridad" decidió que la huelga no incluyera a las comunicaciones y a los servicios médicos.

Los problemas económicos de Polonia se incrementaron luego de que Estados Unidos no mostró interés en otorgar nuevos préstamos por 500 millones de dólares.

Polonia tiene una deuda externa de 27.000 millones de dólares.

"Defenderse Contra Avance Socialista"

SANTIAGO, Chile, 7 (AFP).— La embajadora de Estados Unidos ante las Naciones Unidas, Jeane Kirkpatrick, exhortó hoy aquí a los países occidentales a "estrechar vínculos para responder a los avances del bloque socialista en los foros internacionales".

La enviada especial del presidente Ronald Reagan dijo que la Organización de las Naciones Unidas (ONU) había fracasado si se consideraban los objetivo para los cuales fue creada, como son "alcanzar una paz y una armonía entre las naciones del mundo".

La diplomática, sin embargo, aclaró que "si se mira desde otro punto de vista, la ONU constituye un desafío político al que hay que entregar los mejores esfuerzos".

Jeane Kirkpatrick, que realiza una gira por Venezuela, Argentina, Uruguay, Chile, Perú y Ecuador, inició en la víspera una visita de cuatro días a Santiago, donde sostendrá numerosas entrevistas y reuniones.

La embajadora conversó hoy con el presidente Augusto Pinochet, con el canciller René Rojas Galdames, con la ministra de Justicia Mónica Madariaga y con otras personalidades civiles y militares.

La diplomática reconoció que Chile tiene "un formidable" desarrollo económico, social y político.

"Es una admiradora muy clara de nuestros logros y los reconoce, dijo el canciller, tras una entrevista de dos horas que sostuvo con la enviada especial norteamericana.

La embajadora manifestó, por su parte, que con el general Pinochet había sostenido una conversación muy agradable sobre algunos aspectos de los problemas mundiales, multilaterales y relativos a las Naciones Unidas.

RESIDENTES FRANCESES EN IRAN QUEDARIAN CAUTIVOS

PARIS, 7 (UPI).— Irán trató de disminuir la importancia de la posible crisis con Francia por haber impedido la salida del país de 62 franceses, entre ellos 25 diplomáticos, y dijo que la detención era solo temporal.

Pero, en Francia aumentaban los temores de que la situación podría terminar en una crisis similar a la de los rehenes estadounidenses el año pasado.

Los franceses trataban de regresar a su país atendiendo al consejo del presidente Francois Mitterrand, que debido a las numerosas manifestaciones contra Francia en Irán por el asilo que otorgó París al ex presidente iraní Abolhassan Bani-Sadr, les pidió que salieran de ese país.

Los franceses fueron detenidos ayer en el aeropuerto de Teherán.

Las autoridades de Teherán dijeron que los habían detenido para asegurarse de que habían pagado sus impuestos y otras deudas.

Radio Teherán, en una transmisión escuchada en Londres, aseguró que "la demora en su partida se debe solamente a cuestiones financieras y personales, y podrán salir en el primer avión nacional disponible".

Las declaraciones fueron hechas por un vocero del Ministerio de Relaciones Exteriores, quien agregó: "el pueblo francés ha sido siempre nuestro invitado y lo seguirá siendo mientras así lo desee".

Pero el gobierno francés teme que la presencia de los ciudadanos franceses en Irán podría convertirse en una crisis semejante a la de la toma de los rehenes de la embajada de Estados Unidos.

El palacio del Eliseo anunció que se enviará a Teherán pronto otro avión francés, pero Irán dijo que los 140 franceses que hay en el país no podrán salir antes del lunes.

Sin embargo, Mitterrand consideró la situación lo suficientemente peligrosa para cancelar el viaje que tenía proyectado este fin de semana al interior de Francia.

El gobierno de Teherán está irritado con Francia porque concedió asilo el 27 de julio al destituido Bani-Sadr, de acuerdo con su tradicional hospitalidad a los exiliados políticos.

Acompañó a Bani-Sadr en el exilio Massoud Rajavi, líder del grupo izquierdista de los Mujahideen.

Bani-Sadr pasó largo tiempo en el exilio en Francia en tiempos del extinto sha Mohammed Reza Pahlevi.

● BOMBAS CONTRA FRANCESES

BEIRUT, 7 (EFE).— Varias bombas estallaron anoche en tres oficinas francesas de Beirut y un desconocido atribuyó los atentados a los residentes iraníes en el Líbano, indignados por la actitud hostil de Francia hacia la revolución iraní, informaron fuentes oficiales libanesas.

Los artefactos explosivos, colocados en las oficinas de dos bancos franceses y de la compañía aérea "Air France", en la zona oeste (musulmana) de Beirut, originaron considerables daños en las fachadas de los edificios y en los automóviles estacionados en los alrededores pero no causaron víctimas, informó la policía libanesa.

UN PILOTO CON MUCHA SUERTE

SAN JOSE, 7 (ANSA).— En una insólita y acrobática pirueta un piloto se lanzó desde su aeronave sin paracaídas cuando detectó en el motor una falla que la haría estrellarse irremediablemente.

El piloto, identificado como Venancio Méndez, resultó ileso al tirarse desde la carlinga de su avión fumigador

Méndez guiaba a baja altura una aeronave propiedad de la Chiriquí Land Company, y estaba fumigando bananales de esa empresa. En determinado momento la avioneta sufrió un desperfecto en el motor, por lo que el piloto decidió lanzarse desde ella. Cayó sobre unos arbustos y no sufrió mayores lesiones.

REAGAN: "NO A PALESTINOS"

Rechazó una Sugerencia de Sadat Para Reconocimiento de la OLP

WASHINGTON, DC, 7 (AP).— El presidente Ronald Reagan no ha hecho lugar a una sugerencia de su colega egipcio Anwar El Sadat, y ha manifestado que no hay posibilidad alguna de negociaciones de Estados Unidos con la Organización de Liberación Palestina, OLP, hasta que dicha agrupación reconozca el derecho de existencia de Israel dentro de fronteras seguras.

El Sadat expresó su "enérgica opinión" al respecto ayer en el curso de una entrevista de los dos primeros magistrados. Reagan a su vez explicó que Estados Unidos tiene con Israel un compromiso de no negociar con la OLP, hasta que la OLP cambie de actitud respecto del estado judío.

Ha trascendido que El Sadat y el primer ministro israelí Menachem Begin se reunirán en Alejandría, Egipto, poco antes de la visita que Begin realizará a Washington.

La visita de Begin a esta capital responde al mismo propósito que el de El Sadat; conocer personalmente a Reagan y explorar maneras de sacar de su empantanamiento actual las negociaciones egipcio - israelíes sobre la autonomía de 1.2 millones de árabes palestinos residentes en los territorios ocupados por Israel: el margen occidental del Río Jordán y la franja de Gaza.

El Sadat se ha manifestado a favor de la creación de un estado independiente palestino, pero Israel se opone tenazmente a ese plan.

El secretario de estado Alexander M. Haig dijo a los periodistas ayer que "habrá que ver cómo enfocaría el señor Begin la cuestión de la participación de la OLP en las gestiones de paz para el Medio Oriente, y no descartó la posibilidad de una reunión cumbre entre Reagan, El Sadat y Begin "siempre que sepamos precisamente qué es lo que se lograría con ella".

● PREOCUPACION JORDANA

AMMAN, 7 (DPA).— El gobierno jordano considera como "muy grave" la actual cooperación entre Irán e Israel porque no solo amenaza la seguridad de Irak (en guerra con Irán), sino también la de todos los países árabes, declaró un vocero gubernamental anoche en Amman.

Jordania insta a "todos los países que aún no han comprendido las metas de la política expansionista de Irán —sobre todo Siria y Libia— a suspender inmediatamente su apoyo al régimen iraní que coopera con el estado Judío", añadió.

El portavoz se refirió a un informe recibido de Irak, en el que se explica que "la cooperación armamentista entre Irán e Israel ha sido descubierta cuando se estrelló, el pasado 18 de julio, en la URSS, un avión argentino con armas".

EN ALEMANIA HAY MAS TERRORISMO

BONN, 7 (DPA).— La disposición a la violencia aumentó en Alemania Occidental, principalmente por parte de la extrema derecha, declaró esta mañana en Bonn el ministro alemán del Interior, Gerhart Baum, al presentar el informe de protección de la constitución correspondiente al año 1980.

A pesar del considerable éxito obtenido en la lucha contra el terrorismo de izquierda, aún no ha sido superado, añadió. Motivo de preocupación siguen siendo, además, los diversos grupos de extremistas extranjeros

Según el informe, en 1980 hubo 113 actos de violencia perpetrados por la extrema derecha, contra 97 en 1979.

Osorno, una Fiera en el Fangal

SIGNOREANTE, FIGURA

Signoreante resultó el de mejor aliento en los 2.100 metros del clásico "Asociación Bonaerense de Propietarios de Caballos de Carrera", disputado como número principal en la jornada platense de la víspera. Barrero por excelencia —ya había ganado en los dos encuentros que disputó últimamente sobre terreno pesado— el pupilo de Gervasoni borró la mala impresión que dejó en su más fresca actuación superando con luz al uruguayo Nemoroso en 2'19"2/5. Se desempeñó casi de puntera a puntera y si en el final al arreciar el avance de Nemoroso dio la sensación de hacer peligrar su victoria, rehaciéndose valientemente neutralizó la carga del conducido por Sarati para imponerse bien. Cabe apuntar la actuación que le cupo al gran favorito Ahorro —prometía un dividendo de $ 2.800— que finalizó 5° solo delante de Apodo y Gold October. Tal vez el mal estado del terreno atentó contra sus firmes posiblidades previas.

SELLO SU TRAINING CON TODO; FLOREO DE HIBERNICA

No dan para nada las pistas de ensayo por el castigo de las lluvias. Pero para Osorno... ¡no hay imposibles! En el "potrero" platense, el crack de la recta selló su training con 36"3/5 dominando a su socio Full Up. Y por San Isidro, Hibérnica entró a ponerle precio a la "Polla" con buen floreo. Veamos:

● **ENSAYOS DE LA PLATA**

(Pista Grande Fangosa)

OSORNO, M. Gómez a la par de **Full Up**, J. Godoy 600 en 36"4/5 (Dominando el primero fácil); LOIRET, H. Pantanalix 600 en 39"3/5; REPIQUETEO, H. Rujano 600 en 37"3/5; GRAN CEREZO, H. Rujano 600 en 37"; JUEZ, M Gómez 600 en 36"3/5; EL BORRASCOSO, C. Cáceres 800 en 53"; ESTRELLERO, R. Cabrera 800 en 53"2/5; LA TRAMPOSA, H. Tocci 800 en 52"2/5; ERIDANO, O. Frávega 1.600 en 1'54"2/5; PIRAGUA, A. Valenti 1.600 en 1'51"; CORAZON DE LEON, J. Borda 1.400 en 1'36"; BAQUETO, L. Alzamora 1.000 en 1'5"; TAMU GORDITOX, D. Domínguez 800 en 54"2/5; NORMAN PRINCE, R. Comas 800 en 52"

● **ENSAYOS DE SAN ISIDRO**

(4ª Pista de Arena Pesada)

HIBERNICA, C. Lezcano 1.600 en 1'48" con 1'2"3/5 de final; DR. RAY, J. Viviani 500 en 29"; HARD BY, J. Torres 1.000 en 1'2"3/5 de los 2.000 a los 1.000; BRILLANTINA, C. Pezoa 700 en 43"; RONDON, J. Torres 1.000 en 1'3" de los 2.000 a los 1.000; SARGENT, A. García a la par de Incaitero, O. Mansilla 1.000 en 1'4"3/5 de los 2.000 a los 1.000; OTOÑO, C. Lezcano 1.000 en 1'5"; BIOCHI, con el peón 500 en 29"3/5; MARTINETERO, C. Lezcano 800 en 54"; AJENAS, R. Buonocore 800 en 53"2/5, CHICHARRON, H. Blanco, 800 en 54", PRIMEVERE, C. Lezcano a la par de Múltiple, M. Bustos 700 en 46"3/5; ZAR ASTIZ, R. Bunocore 800 en 51"3/5; MATCH, C. Pezoa 800 en 52"; FACTORIAL, H. Libré a la par de Telex, C. Labeque 800 en 51"; ABSUELTO, M. Bertorini 800 en 53".

PROVINCIA: CON $ 540.000.000 SALIO EL Nº 40909

COPIA DEL EXTRACTO OFICIAL DEL SORTEO REALIZADO HOY.

Los números que van a continuación tienen un premio de $ 90.000. (progresión $ 51.000).

1
1181
••••••••
1417 Con $ 9 MILLONES
••••••••
1572 1579 1627 1672 1705 1769 1911
——
1934 Con $ 2.100.000

2
2039 2044 2099 2128 2155 2173 2227 2264 2336 2346 2393 2589 2677 2758 2782 2860 2886

3
3030 3183 3221 3437 3530 3541 3723 3734 3799 3914 3937 3946 3961 3962

4
4091 4179 4271 4272 4292 4300 4336 4345 4346 4362 4613 4668 4672 4715 4821 4859 4901 4940
4975 Con $ 1.200.000

5
5186 5215 5355 5479 5518 5523 5628 5637 5699 5825 5922 5953 5991

6
6050 6094 6098 6131 6193 6267 6326 6506 6608 6611 6614 6705 6736 6823

7
7206 7380 7432 7485 7704 7735 7777 7790 7800 7826 7878 7990

8
8236 8307 8310 8397 8413 8432 8573 8793 8871 8953 8988

9
9109 9277 9303 9391 9455 9456 9583 9712 9892 9894 9961 9969 9986

10
10148 10270 10353 10419 10453 10559 10894

11
11046 11123 11207 11232 11332 11368
11403 Con $ 1.200.000
——
11621 Con $ 1.200.000
11696 11717
——
11724 Con $ 2.100.000
——
11772 11801 11917

12
12026 12180 12211 12234 12261 12266 12433 12948

13
13168 13345 13367 13421 13548 13698 13897 13974

14
14183 14224 14249 14288 14355 14357
14394 Con $ 1.200.000
14460 14486 14557 14605 14634 14868 14893 14906 14922
——
14968 Con $ 3.300.000

15
15148 15262 15340 15402 15410 15560 15632 15684 15755 15806 15809

16
16115 16133 16143 16185 16215 16276 16323 16334 16365 16426 16516 16576 16675 16873 16933 16979 16997

17
17137 17140 17431 17542 17617 17679 17816 17864 17914 17977

18
18034 18214 18322 18457 18493 18603 18610 18698 18828 18839 18934 18948

19
19089 19116 19349 19432 19492 19572 19615 19668 19688 19770 19864 19914 19919

20
20109 20189 20292 20296 20362 20688 20754 20758 20827

21
21014 21031 21055
21108 Con $ 1.200.000
21132 21145 21151 21247
21495 Con $ 1.200.000
21526 21574 21743

22
22114 22287 22542 22660 22670 22715 22808 22968

23
23054 23121 23163 23237 23369 23432 23578

24
24014 24120 24313 24379 24403 24494 24546 24648 24680 24719 24945

25
25122 25181 25231 25322 25480 25663 25817 25828 25899 25933 25963

26
26050 26177 26196 26221 26302 26323 26380 26580 26618 26624 26628 26641 26732 26767 26795 26810 26865 26869 26891

27
27249 27263 27290 27305 27355 27366 27420 27471 27498 27572 27606 27641 27681 27852 27949 27962

28
28312 28366 28440 28512 28538 28545 28733 28902 28950

29
29051 29091 29399 29490 29563 29683 29710 29885

30
30190 Con $ 6 MILLONES
••••••••
30258 30262 30388 30438 30443 30465 30629 30742
30792 Con $ 1.200.000
30859 30889 30917

31
31030 31074 31286 31564 31588 31596 31598 31742 31772 31971

32
32065 32260 32357 32520 32584 32626 32757 32771 32785 32878

33
33028 33159 33255 33348 33353 33541 33734 33798 33826

34
34000 34047
34173 Con $ 1.200.000
34192
——
34555 Con $ 3.300.000
——
34608 34623 34646 34939

35
35001 35047 35107 35368 35386 35498 35576 35677 35796 35803 35867

36
36186
36213 Con $ 1.200.000
36249 36325 36366 36463 36527 36622 36640 36721 36759 36826 36904 36926 36973

37
37096 37157 37190 37355 37378 37415 37463 37565 37613 37702
——
37872 Con $ 2.100.000
——
37897 37957

38
38040 38083 38086 38092 38466 38469 38486 38531 38559 38643 38709 38770 38932

39
39026 39176 39197 39303 39362
39367 Con $ 1.200.000
39519 39611 39663 39721 39893 39964 39975

40
40043 40061 40159 40177 40244 40338 40381 40406 40409 40446 40566
——
APROX. **40581** CON $ 525.000
••••••••
40582 Con $ 21 MILLONES
••••••••
APROX. **40583** CON $ 525.000
——
40714 40730 40785
——
APROX. **40905** CON $ 600.000
APROX. **40906** CON $ 1.200.000
APROX. **40907** CON $ 2.700.000
APROX. **40908** CON $ 9.000.000
••••••••
40909 Con $ 540 MILLONES
••••••••
APROX. **40910** CON $ 9.000.000
APROX. **40911** CON $ 2.700.000
APROX. **40912** CON $ 1.200.000
40912
APROX. **40913** CON $ 600.000

41
41004 41196 41220 41324 41329 41420 41435 41492 41578 41611 41657 41658 41717 41733 41749 41770 41781 41823 41827 41981 41983

42
42038
APROX. **42109** CON $ 1.125.000
••••••••
42110 Con $ 45 MILLONES
••••••••
APROX. **42111** CON $ 1.125.000
42165 42242 42271 42303 42358 42359 42509 42517 42636 42691 42733 42768 42793 42981

1° con $	540.000.000	40909
2° ,, ,,	45.000.000	42110
3° ,, ,,	21.000.000	40582
4° ,, ,,	9.000.000	1417
5° ,, ,,	6.000.000	30190
6° ,, ,,	3.300.000	14968

LOS 20 PREMIOS MAYORES (Progresión 4)

7° con $	3.300.000	34555
8° ,, ,,	2.100.000	1934
9° ,, ,,	2.100.000	11724
10° ,, ,,	2.100.000	37872
11° con $	1.200.000	4975
12° ,, ,,	1.200.000	11403
13° ,, ,,	1.200.000	11621
14° ,, ,,	1.200.000	14394
15° con $	1.200.000	21108
16° ,, ,,	1.200.000	21495
17° ,, ,,	1.200.000	30792
18° ,, ,,	1.200.000	34173
19° ,, ,,	1.200.000	36213
20° ,, ,,	1.200.000	39367

CAMPERO VOLVIO A SER NOTICIA PARA EL RELOJ

Marcó 1'4"4/5 y Escondió Bastante

De las brumas palermitanas, salió la figura de un crack: Campero. Esta mañana, el pensionista de Irazusta reanudó su entrenamiento con la partida de 1'4"4/5 que, de acuerdo con lo que era el terreno... ¡vale por un record! Tiene tiempo el pingo de "Las Ortigas" de ponerse al pelo. Por ahora, encabeza el siguiente parte.

(Pista auxiliar fangosa)

CAMPERO, E. Liceri 1.000 en 1'4"4/5 con 12"2/5 de final de los 2.000 a los 1.000 en la 3ª pista, TUHLE KING, R. Laitán 1.600 en 1'44"2/5 en la 3ª Pista, DROMBA, M. Esquivel 1.800 en 1'59"3/5, LA FLOR, C. Alvarez 1.600 en 1'47"3/5. LA MADRESELVA, J. Fajardo 1.600 en 1'50" 3ª Pista, ADISTRON, P. Molina a la par de Lorient, A. Tarraño 1.000 en 1'4"2/5 3ª Pista, YATERO, I. Gómez a la par de Etletac, A. Tarraño 1.600 en 1'48", CONTRAFAZ, A. Tarraño 1.600 en 1'45", MURO AZUL, H. Costantino 1.000 en 1'9" 3ª Pista, CARTUCHO, M. Esquivel, 1.000 en 1'8"3/5 3ª Pista, MALAGA, W. Marcovecchio 1.000 en 1'7"2/5 3ª Pista, RODAMO, V. Sabín 800 en 51"2/5.

FALLECIO EL CUIDADOR CEPEDA

En la víspera, dejó de existir en nuestra Capital uno de los viejos astros de la cuida: don Ricardo A. Cepeda. Profesional de larga y brillante trayectoria, fue figura en momentos en que en su especialidad verdaderos ases copaban las estadísticas de nuestros hipódromos máximos. Hace un tiempo retirado, seguía siendo permanente fuente de consulta para las generaciones de recambio. Sus restos recibieron sepultura esta tarde en Chacarita.

QUINIELA NACIONAL

(Sorteo de anoche)

1° 904	6° 001	11° 322	16° 630
2° 763	7° 901	12° 336	17° 204
3° 716	8° 255	13° 465	18° 048
4° 435	9° 912	14° 851	19° 463
5° 813	10° 500	15° 159	20° 440

LOTERIA DE SALTA

(Sorteo de anoche)

1° con $	600.000.000	35390	6°	con $	750.000	5956
2° " $	63.612.903	6213	7°	" $	750.000	14387
3° " $	9.000.000	41451	8°	" $	750.000	22551
4° " $	6.000.000	8210	9°	" $	750.000	22780
5° " $	4.500.000	36920	10°	" $	750.000	29492

EL GLOBO DE LA SUERTE

HOY: S. DEL ESTERO - 10 PREMIOS - 21.30 HS.

MAÑANA: LOTERIA NACIONAL - 20 PREMIOS - 14 HS.

Atrasados a la grande			Demorados a los premios		
Centena	Decena	Unidad			
1 (24 s)	0 (19 s)	7 (35 s)	23 (27 s)	04 (26 s)	51 (25 s)

FAVORITOS: Grande 09-24-43. Premios 71-46-32

Ambos demorados a la grande			El dato de CRONICA		
25	61	73	51	78	88

MAÑANA: MENDOZA - 20 PREMIOS - A LAS 15 HS.

Atrasados a la grande			Demorados a los premios		
Centena	Decena	Unidad			
6 (28 s)	1 (22 s)	9 (15 s)	22 (25 s)	60 (23 s)	68 (21 s)

FAVORITOS: Grande 02-13-27. Premios 19-25-44

Ambos demorados a la grande			El dato de CRONICA		
23	54	68	50	61	96

OTRO ACTOR DE SAURA, ASALTANTE DE BANCOS

MADRID, 7 (EFE).— ¿La vida imita al arte cinematográfico o éste imita a la realidad?: "That is the question" que replantea el triste caso del filme "Deprisa, deprisa", del realizador español Carlos Saura.

Porque el realismo de su argumento (la vida de un grupo de jóvenes delincuentes en un suburbio madrileño) se ha visto corroborado en la práctica por la actuación delictiva de dos de sus protagonistas.

Primero, el pasado mes de marzo, el principal actor, **José Antonio Valdelomar**, de 24 años, atracador de bancos en la ficción, era detenido en Madrid tras haber asaltado un banco en la realidad a punta de pistola.

Ahora, otro de los actores, Jesús Arias, de 20 años, compañero de correrías de Valdelomar en el filme, **ha sido detenido por haber asaltado otro banco en Madrid, el pasado fin de semana.**

Carlos Saura, cuyo filme obtuvo el **"Oso de Oro"** en el pasado Festival de Berlín, encontró a los actores que encarnarían a sus personajes imaginarios en el propio medio en que transcurre la trama: **Los barrios del cinturón suburbano madrileño.**

Para elevarlos temporalmente a la categoría envidiable de actores de cine, Saura los sacó de la ciénaga de la marginación social, a la que, al parecer, volverían después de concluido su fugaz paso por el firmamento de la fama cinematográfica.

"Pablo" volvería a ser "El Mini", y Jesús, "El Meca" de la pantalla. Retornaron a su papel real de "El Vaca" (como quien dice que peregrinó por el triste camino que va de "El Meca" a "El Vaca", yendo ambos a dar finalmente **"en la cornada de su sino".**

Un sino que si en la gris teoría del celuloide sería sangriento (ambos mueren acribillados en "Deprisa, deprisa"), en la verde realidad del árbol de la vida culmina momentáneamente de modo más benigno: **en prisión por varios años.**

SUS CARTAS ESTAN ECHADAS

♡	♢	♠	♡	♢	♣	♡	♢	♠	♣	♢	♠
S	N	C	U	O	S	S	S	A	U	E	M
♠	♣	♡	♣	♢	♡	♠	♡	♣	♢	♠	♣
B	E	A	R	A	L	I	U	T	R	O	E
♢	♣	♡	♢	♠	♡	♢	♡	♠	♢	♠	♢
R	C	D	I	S	M	E	E	E	S	N	G
♠	♢	♠	♢	♡	♠	♢	♡	♠	♣	♢	♠
S	U	I	E	J	U	M	O	T	E	U	R
♠	♢	♠	♡	♣	♢	♠	♣	♢	♠	♣	♠
A	C	B	R	R	H	A	T	O	J	A	O

En estos 60 naipes se encuentra encerrado un mensaje para usted. Acaso se trata de un augurio o de una advertencia que no deberá desestimar. Para dar con el mensaje que corresponda al lector éste debe proceder de la siguiente manera: si su nacimiento se ha registrado entre los días 5 y 11 (no importa el mes) elegirá PICAS; si se ha producido entre los días 12 y 19, TREBOL; si lo fue entre los días 20 y 27, DIAMANTE, y finalmente, si su advenimiento al mundo aconteció entre los días 28 y 4, su palo será CORAZONES. Una por su orden leyéndolas de izquierda a derecha, las letras que llevan las cartas correspondientes a la fecha en que nació y escríbalas. Así obtendrá el mensaje.

EL GRUPO ABBA ANDA CON GANAS DE DISOLVERSE

LONRES, 7 (DPA).— El conjunto sueco de música pop "ABBA"suspenderá de inmediato sus conciertos, según un informe de la revista británica **"Woman"**, y se disolverá en dos años a lo sumo.

El cuarteto mismo lo ha confirmado, se dice en la revista citada. **El motivo es al parecer dificultades personales. Las dos parejas Agnetha-Bjoern y Benny-Ann Frid se han divorciado.**

El grupo ha vendido ya más discos que los Beatles ingleses, según conocedores del ramo. Hay quienes opinan que la versión sobre la separación del grupo es una estratagema para aumentar aun más las ventas de sus discos.

REVELAN INFORME SIQUIATRICO SOBRE LA LOCURA DE NIJINSKY

En un extenso artículo que aparece en **"The New York Times"**, recuerda Dava Sobel que el gran bailarín ruso **Vaslav Nijinsky que debió abandonar la danza en 1917 al enloquecer** en momentos en que culminaba su carrea, los dos años siguientes escribió sus pensamientos y arranques en un diario que firmó **"Dios Nijinsky".**

Señala el articulista que si bien el diario se publicó en 1946 un extenso prefacio del sicoanalista Alfred Adler que entonces había sido suprimido, ahora ha sido impreso por primera vez en los archivos de la siquiatría general.

Este prefacio, dice Sobel, es la primera opinión profesional que se publica sobre Nijinsky, **cuya enfermedad mental lo llevó a celebrar consultas con los expertos más notables de la época, incluidos Sigmund Freud y Carl Jung.**

Su publicación fue impedida por la esposa del gran bailarín, Romola, quien consideró que eran de mal gusto las observaciones clínicas, **objetando especialmente la creencia de Adler de que la esquizofrenia de Nijinsky estaba arraigada en un sentido patológico de inferioridad.**

Expresa el articulista del "Times" que, según Heinz L. Ansbacher, profesor de sicología de la Universidad de Vermont y editor de muchos de los trabajos de Adler, el prefacio, es interesante no solamente por lo que revela sobre Nijinsky, **sino también por su concisa presentación de la teoría de Adler sobre la esquizofrenia.**

Adler escribe en su prefacio: "Cuando lo visité hace dos años en un sanatorio, estaba tranquilo, bien alimentado e interesado en sus huéspedes. **Pero no hablaba y solo ocasionalmente estallaba en una risa.**

Adler murió en 1973, pero su familia conservó el prefacio hasta 1973, cuando lo entregó al doctor Ansbacher. Al morir en París la señora de Nijinsky, quedó abierta la posibilidad de darlo a conocer.

NIÑOS DE DIEZ PAISES, UNIDOS POR FESTIVAL

SAN JUAN, Puerto Rico, 7 (UPI).— El Tercer Festival Latinoamericano de la Canción Infantil, conocido como Festilindo, se realizará hoy en esta capital, con la participación de niños de 10 países, informaron hoy los organizadores.

El festival, iniciado en 1979 en Argentina, reúne esta vez a representantes de ese país, Colombia, Ecuador, Estados Unidos, México, Perú, la República Dominicana, Uruguay y Venezuela, además de Puerto Rico.

El evento se llevará a cabo en el coliseo Roberto Clemente de esta capital. El payaso mexicano Cepillín actuará como maestro de ceremonias. Se estima que será muy grande la afluencia de público.

TV PROGRAMA TV

13.30 (7) HERENCIA DE AMOR - Teleteatro
M. de los A. Medrano, P. Alarcón
(9) ENCUENTROS - Periodístico
R. Hanglin
(13) HOY INVIERNO - Periodístico
J.A. Mateyko, A. Bertolini
14 (11) SOLEDAD - Teleteatro
L. Lamarque, Ch. Bach, S. Pineda
14.30 (7) PINKY Y LA NOTICIA - Periodístico
P. López, J. Lago
(9) LA SALUD DE NUESTROS HIJOS - Educativo
Dr. Mario Socolinsky
15 (9) BUENAS TARDES, MUCHO GUSTO - Femenino
Annamaría, P. C. de Gandulfo
(11) LA TORRE EN JAQUE - Telecomedia
A.M. Campoy, J. Cibrián y elenco
(13) LA SOMBRA - Teleteatro
S. Montanari, V. H. Vieyra
16 (9) QUIERO GRITAR TU NOMBRE - Teleteatro
A. Grimau, C. Alberó y elenco.
(11) MAMA Y SUS INCREIBLES HIJOS - Serie
S. Jones, D. Cassidy, S. Desy
(13) HISTORIAS PARA RECORDAR - Serie
T. Hughes, J. Vallis
16.30 (2) EL HOMBRE ARAÑA
Dibujos animados
(7) TODO TITA - Periodístico
Tita Merello, V. Sueiro
(11) KROFFT SUPER SHOW - Serie
R. Young, J. Butcher
(13) LA TARDE DE LOS CHICOS - Infantil
E. Romei, M. Marcotte
17 (2) EL HOMBRE NUCLEAR - Serie
Lee Majors, R. Anderson
(7) LAURA MIA - Teleteatro
S. Silveyra, R. Talbo y elenco
(9) HOLA, JULIETA, HOLA - Infantil
Julieta Magaña
17.30 (11) FLIPPER - Serie
B. Kelly, L. Halpin
18 (2) CHIPS - Serie
L. Wilcox, E. Estrada.
(7) SHOW DE GABY, MILIKI, FOFITO Y MILIKITO
Infantil
(9) ME CASO CON VOS - Teleteatro
R. Darín, A. Zanca y elenco.
(11) AQUI ESTA LUCY
Lucille Ball
18.30 (7) SUPER AGENTE 86 - Serie
D. Adams, B. Feldon
(11) RECUERDOS DEL PASADO - Documentales
19 (2) KUNG FU - Serie
D. Carradine, R. Pera
(7) DIOS SE LO PAGUE - Teleteatro
F. Luppi, L. Benedetto y elenco.
(9) NUEVEMUNDO - Informativo
O. Lasalle, E. Solari
(13) JUEGUE CON NOSOTROS - Entretenimientos
R. Lavié, C. Garaycochea
19.30 (9) PATRULLA DEL DESIERTO - Serie
Ch. George, G. Raymond
(11) REVISTA ONCE - Periodístico
U. Barrera, V. Sueyro
20 (2) BONANZA - Serie
L. Greene, M. Landon, D. Blocker
(7) LOS ANGELES DE CHARLIE - Serie
J. Smith, Ch. Ladd, S. Hack, D. Doyle
(9) VIDEO CULTURAL SHOW
Antonio Carrizo
(11) LA ESCLAVA - Telenovela
L. Santos, R. de Falco y elenco
(13) BUENAS NOCHES ARGENTINA - Periodístico
S. Villarruel, D. Mendoza, R. Maidana
21 (2) PETROCELLI - Serie
Barry Newman
(7) SESENTA MINUTOS - Periodístico
J. Gómez Fuentes, O. Otranto
(9) CICLO DE G. BREDESTON - N. CARPENA
Comedias
Hoy: "Paloma... vuelve con todo".
(11) TIEMPO DE SERENATA - Telecomedia
J. Sobral, L. Tasca y elenco
(13) SERVICE DE HUMOR - Humorístico
P. Iglesias, E. Pequenino y elenco
22 (2) FAMILY - Serie
S. Thompson, J. Broderick
(7) LOS ESPECIALES DE ATC
"La aventura explosiva", R. Bauleo, V. Bo, J. de Grazia
(11) LA CIUDAD DE DOS HOMBRES
J.J. Camero, E. Rudy y elenco
(13) EL MUNDO DEL ESPECTACULO
"Intriga en Venecia", con R. Vaughun, E. Sommer
22.30 (9) LOS PROFESIONALES- Serie
G. Jackson, M. Shaw
23 (2) STARSKY Y HUTCH - Serie
P.M. Glasser, D. Soul
(11) CINE DE ORO - Cine
McCloud
23.30 (9) CARNET CULTURAL - Educativo
Laura Grayeb
24 (2) PATRULLA JUVENIL - Serie
P. Lipton, M. Cole
(7) EXTRAÑA PAREJA - Serie
T. Randall, Jack Klugman
0.10 (13) SEPTIMA EDICION - Periodístico
S. Villarruel, J. I. López, J. Jacobson
0.30 (7) ATC INFORMA - Informativo
P. Dizán, C. Nahón
(9) EL FUTURO ES HOY
(11) NOTICIAS ONCE - Informativo
A. Repetto, F. Anadón
(13) TEMAS DE NUESTRO TIEMPO - Micro
Monseñor O. Derisi
0.45 (13) TRASNOCHE GRUNDIG
"El último de los bucaneros", P. Heinreid, J. Oakie
2.20 (13) EL GRAN CHAPARRAL - Serie
Linda Cristal

HOY
LOS NUEVOS DEL ONCE
CAPITAL

20 Hs.
DE LUNES A VIERNES
LA ESCLAVA
Una heroína romántica de la época colonial, en un relato patético, dulce y sorprendente con
LUCELIA SANTOS
y un destacado elenco de la TV brasileña.

HOY 21 Hs.
JORGE SOBRAL en
TIEMPOS DE SERENATA
El Buenos Aires de ayer... y sus historias para recordar, con nostalgias... pero sin tristezas, con un gran elenco y la actuación estelar de Luis Tasca.
Libro: MARCELO DEVOTO

HOY 22 Hs.
VUELVE A LA TV UNA VERDADERA ESCRITORA DE EXITOS!!
NENE CASCALLAR
y otra conmovedora historia
LA CIUDAD DE DOS HOMBRES
JUAN JOSE CAMERO - EDUARDO RUDY
Dos generaciones diferentes viviendo las alternativas más crudas, tiernas y audaces con:
GRACIELA ALFANO-MARCELA LOPEZ REY-ANGELICA LOPEZ GAMIO
Y LA ACTUACION ESTELAR DE
AMELIA BENCE
Puesta en escena y dirección: JORGE M. GARCIA

23 Hs. CINE DE ORO "BUTCH CASSIDY CABALGA DE NUEVO"
ESTRENO

VENECIA, VENTANA AL CINE

Serán Admitidos 70 Filmes Tras una Rigurosa Selección

ROMA, 7 (ANSA).— "Un techo máximo de setenta filmes ha sido decidido por la Comisión Seleccionadora de la muestra del cine de Venecia que se desarrollará del 2 al 11 de setiembre". Estas palabras fueron pronunciadas por Carlo Lizzani, director de la sección cine de la Bienal de Venecia, quien precisó: "La comisión estableció, además, el programa de la muestra en sus líneas generales y decidió, en particular, acerca de la participación de un cierto número de filmes representantes de determinadas naciones pero queda aún por establecer la participación de filmes de países importantes como Francia, Italia, Gran Bretaña y los países árabes, para los cuales el cuadro completo está aún sin definirse."

● **PROGRAMA**

El programa de la muestra será dado a conocer dentro de pocos días. En cuanto a la estructura de este año Carlo Lizzani afirmó: "Del 2 al 11 de setiembre de 1981 se desarrollará en el Lido de Venecia la muestra internacional del cine que tendrá en concurso 22 filmes y ofrecerá al público y a la prensa la visión de una cincuentena de otros repartidos en tres secciones: la retrospectiva, la oficina veneciana y mediodía-medianoche".

"En la sección de los filmes en competencia en Venecia '81 las obras competirán por la asignación de tres premios: un León de Oro para la mejor película, un León de Oro para la mejor ópera prima y un premio especial del jurado dedicado a uno o una de los colaboradores fundamentales del director. Numerosos premios no oficiales serán también entregados como ocurrió ya otros años a actores, actrices y técnicos. . . Característica fundamental de la muestra de Venecia, continuó Lizzani, será la riqueza de las ofertas y de las propuestas en las tres secciones no competitivas. La retrospectiva estará dedicada este año a un gran autor estadounidense **Howard Hawks.** En la sección 'oficina' que el año pasado tuvo dos momentos fundamentales con 'Ludwig' y 'Berliner Alexanderplatz', la primera de Visconti y la segunda de Fassbinder, se presentarán este año obras de investigación y de redescubrimiento del pasado así como de experimentación cinematográfica nueva".

Por último, señaló que la sección "mediodía-medianoche se propone filmes de gran relieve espectacular como 'I predatori dell'arca perduta', inédito en la mayor parte del mundo, y otros como 'Francisca' que muy pocos pudieron ver y que Venecia vuelve a ofrecer

Nicol Williamson y la estrella morena llamada Imán son los principales protagonistas de "The human factor" (El factor humano) película inglesa recientemente estrenada y que viene precedida de favorables comentarios por parte de la crítica especializada. Se basa en el relato homónimo del escritor Graham Greene y narra las andanzas de un funcionario del servicio de espionaje británico.

OSVALDO TERRANOVA RECIBIRA UN PREMIO

La Liga de Madres de Familia en decisión compartida con la Liga de Padres de Familia decidió acordar el premio Santa Clara de Asís al notable actor Osvaldo Terranova, en mérito a su trayectoria en la televisión argentina.

El galardón consiste en una estatuilla recordatoria que será entregada al mencionado actor durante el curso de una ceremonia a realizarse en el Plaza Hotel el próximo 10 del corriente mes a las 18.30. El acto contará con la presencia de amigos y colegas de Terranova.

● **MICROPROGRAMA**

"Los mundiales de fútbol y la Copa '82" es el título de una serie de microprogramas que pondrá en el aire próximamente ATC, destinado a relatar aspectos singulares de los diversos mundiales, tales como los partidos memorables, los goles decisivos, la actuación de los jugadores más destacados y otros

SENADOR McCARTHY EN UN CICLO DE TV

La controvertida y polémica figura del senador norteamericano Joseph McCarthy, ha sido condensada en una miniserie de tres capítulos que Canal 11 pondrá en pantalla el lunes 10, martes 11 y miércoles 12 de agosto, a las 22.00, sucediendo a "La verdadera historia de Frankenstein", cuya proyección finaliza.

McCarthy alcanzó su apogeo político en los años '50, cuando desde su banca proyectó severos cargos de infiltración comunista entre los militares y el mismo gobierno, a tal extremo que se convirtió en una figura poderosa, temida y odiada a la vez.

La trayectoria de Mc Carthy fue muy singular. De modesto muchacho de granja en Wisconsin a juez de distrito y de allí su acceso a una banca del Senado; ganó fama y también detractores por su despiadada e insidiosa campaña contra sus enemigos políticos, en una ininterrumpida **"caza de brujas".**

Mc Carthy dominó a la nación por más de cuatro años, pero luego llegó su ocaso debido al alcohol y a los cargos que el mismo Senado le formuló por la televisión. De Mc Carthy se dijo que en su osadía llegó a defender a criminales de guerra nazis condenados a muerte, logrando salvarlos con un cínico discurso.

ALCANZO FAMA POR LA TRAGEDIA

Considerada una de las mejores y más sabias actrices españolas de la actualidad, Nuria Espert triunfa en un nuevo montaje de **"Medea"**, la obra que, hace 23 años, originó su salto a la fama. En Barcelona, en el escenario del teatro griego de Montjuich, Nuria da todo un recital de interpretación, recordando quizá su primera intervención en el papel principal de esa tragedia griega. Como en un cuento de hadas, hace ya casi un cuarto de siglo, Elvira Noriega, la primera actriz, se enfermó y el papel de "Medea" fue ofrecido a la Espert, contratada como una de las mujeres del coro. Nuria consiguió un éxito excepcional, que ha revalidado ahora, con las mismas ovaciones entusiastas de entonces.

USTED Y LOS ASTROS

ACUARIO
(21 de enero al 19 de febrero)
Altibajos en su trabajo, actúe con prudencia. En amor, obre con simpatía y comprensión. Noticia de amigos.

PISCIS
(20 de febrero al 20 de marzo)
Se aclara asunto de trabajo, pero prudencia con superiores. En amor, encuentro esperado. Colabore en el hogar.

ARIES
(21 de marzo al 20 de abril)
Buena noticia relacionada con asunto de trabajo. En amor, gratos momentos. Evite discusión con familiares.

TAURO
(21 de abril al 22 de mayo)
Se aclara situación difícil en su trabajo. En amor, analice sus inconvenientes. Se aleja malestar en el hogar.

GEMINIS
(23 de mayo al 21 de junio)
No tome decisión apresurada en su trabajo. En amor, de usted depende el éxito. Colabore en plan familiar.

CANCER
(22 de junio al 21 de julio)
Noticia o encuentro lo ponen en vías de adelantos en su trabajo. En amor, todo marcha bien. Salud y azar mejor.

LEO
(22 de julio al 21 de agosto)
Se confirman tareas, incluya a compañeros. En amor, no tome decisión apresurada. Buena oportunidad en el hogar.

VIRGO
(22 de agosto al 22 de setiembre)
Se confirman nuevas tareas, las ganancias más adelante. En amor, imprevista decisión. Buen momento con familiares.

LIBRA
(23 de setiembre al 22 de octubre)
Active tareas, de usted depende una solución. En amor, no dé importancia a una discusión. Alegría con amigos.

ESCORPIO
(23 de octubre al 21 de noviembre)
No permita retrasos en plan de trabajo. En amor, analice sus sentimientos y sea sincero. Salud y azar mejor.

SAGITARIO
(22 de noviembre al 21 de diciembre)
Se aleja preocupación en su trabajo, pero mantenga todo al día. En amor, imprevista decisión. Noticia de amigo.

CAPRICORNIO
(22 de diciembre al 20 de enero)
No permita retrasos en tareas bien encaminadas. En amor, de usted depende una solución. Colabore en el hogar.

PALABRAS CRUZADAS

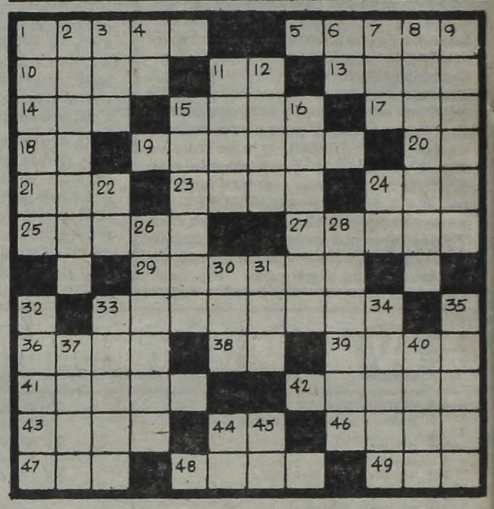

HORIZONTALES

1) Mamífero rumiante de la familia de los cérvidos (pl.). 5) Virtud, probidad. 10) Ministro y favorito de Asuero, rey de los persas. 11) La primera de las virtudes teologales. 13) Naipe que tiene la figura de un infante. 14) Te trasladas de un sitio a otro. 15) Reina de Cartago, hermana de Pigmalión. 17) Astro luminoso, centro de nuestro sistema. 18) Abreviatura de "opus". 19) Masa de hielo en las altas montañas. 20) Dat. y Acus. del pron. pers. 21) Expiración brusca y sonora del aire de los pulmones. 23) Tela fuerte que sirve para hacer toldos. 24) Rostro, cara. 25) Cada una de las membranas externas que tienen los peces para nadar. 27) Hija de Júpiter y de Latona, diosa de la caza. 29) Italiano (pl.). 33) Hacerse dueño de una cosa. 36) Ciudad de Colombia a orillas del Río Cali. 38) Moneda de cobre de los romanos. 39) Guerrera romana que acompañaba a Camila en su lucha contra Eneas. 41) Relativo a la ética. 42) Moverse circularmente. 43) Raído, pelado. 44) Forma reflexiva del pronombre personal. 46) Batracio anuro insectívoro. 47) Mamífero carnicero plantígrado. 48) Arbol de la familia de las coníferas. 49) Artículo determinante, fem. plural.

VERTICALES

1) Cierto baile antiguo. 2) Planta papaveráceo de flores rojas. 3) Signo de suma o adición. 4) Sufijo aumentativo. 6) Pronombre personal dativo y acusativo. 7) Pronombre personal. 8) Especie de sofá. 9) Calidad de ralo. 11) Corte de la espada, cuchillo. 12) Nombre dado al paraíso terrenal. 15) Denunció un delito. 16) El que pronuncia un discurso en público. 22) Forma reflexiva del pronombre personal. 24) Nota musical. 26) Simbólico, alegórico. 28) Nombre científico del zorro azul. 30) Nombre de mujer. 31) Dativo del pronombre personal. 32) Hierro combinado con carbono, de gran dureza y elasticidad. 33) Arbol rosáceo utilizado en ebanistería. 34) Relativo al campo. 35) Linterna potente, plural. 37) Montaña de Grecia, situada en la península de Salónica. 40) Molusco comestible de concha cónica. 44) Adverbio de afirmación. 45) Preposición inseparable que equivale a "in".

(La solucion mañana)

T	E	R	O				P	R	I	O	R
E		A		D		M		E			E
L	O		C	I	T	A	R		C	A	M
A		I		E		X		S			A
R	O	D	I	N		I	M	I	T	A	R
	R			T	E	M	A			T	
	A		D	E	M	O	R	A		U	
A	L	T	O		I		M	A	R	N	E
R			N		T		I		U		D
A	R	A		M	I	R	T	O		T	U
N			A		R		A		V		C
A	R	O	M	A				R	A	N	A

(Solucion del problema anterior)

Violento - Seductor - Genial
JAMES CAAN

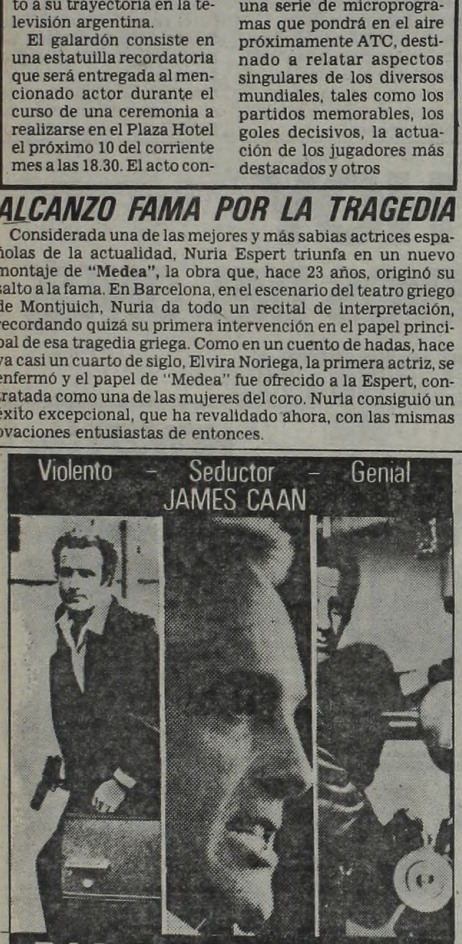

MI PROFESION: LADRON ("THIEF")
PROHIBIDA M. 18 AÑOS
JAMES CAAN ROBERT PROSKY y WILLIE NELSON
PRODUCIDA POR JERRY BRUCKHEIMER y RONNIE CAAN
DIRIGIDA POR MICHAEL MANN
Distribuye United Artists
2ª SEMANA GRAN EXITO EXCLUSIVAMENTE CINE
SELECT LAVALLE

LO DE HANSEN
Restaurant Baile Copa Show
Viernes 7 Actuacion especial
LOS VISCONTI
Enzo Valentino
el ultimo Trovador
Alvarez Jonte 395 Ramos Mejia
654-7459 2945

SUSPENSO DE ALTA TENSION!
Una mujer sensual y deseada...
Un cuerpo desaparecido...
Y un asesino que ya murió...

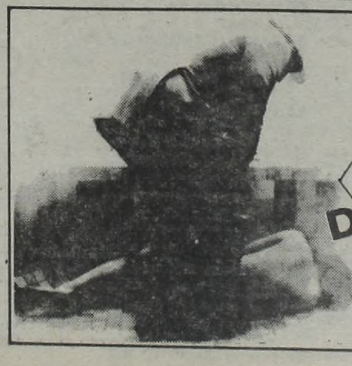

LA NOCHE DE LOS ASESINOS
PROH. MEN. 18 AÑOS
ROBERT MITCHUM JAMES FRANCISCUS
JACLYN SMITH MIKE CONNORS
Dirección TED POST TECHNICOLOR
GRAN EXITO
ALFA - SANTA FE 2
Lavalle 842 Santa Fe 1947

TEATROS

★ **TEATRO COLON. 35-1430.** VIERNES 7 a las 21: 7º Func. del Ab. Nocturno. Opera "IDOMENEO", (nueva presentación escénica), de MOZART. Con Burrows, Robinson, Nielsen Zimmermann, Cassinelli, De Narké, Mastrango, Sisca, Borri, Cuttone, Gaeta. Dir. de Orq.: GYORGY FISCHER. Dir. Coro Inst. Art. Sob. de Ab. (unic. loc. altas lat. y de pie) en vta. SABADO 8 a las 21: 1º Func. del Abono "B" para estudiantes secundarios. Opera: "I QUATTRO ROSTEGHI", de WOLF-FERRARI. Con González, Colalillo, Cantilli, Carlin, Tomaselli, Césari, De Narké, Nait, Gaeta, Cassinelli, Brewer. Dir. de Orq.: VICENTE LA FERLA. Orq. Estable del T. Colón. Sob. de Ab. (unic. loc. altas lat. y de pie) en vta. Boletería diariamente de 10 a 20 en Tucumán 1111.

★ **PTE. ALVEAR. Corrientes 1659. 46-6076.** VIERNES 7 a las 21. DOMINGO 9 a las 19: Act. de LAS ESTRELLAS DEL BALLET DE KIEV. Prog.: "LA BELLA DURMIENTE DEL BOSQUE", "KOZACHOK", "DIANA Y ACTEON", "ROMEO Y JULIETA", "ORFEO Y EURIDICE", "PAS DE DEUX ROMANTICO", "PAS DE QUATRE", "LA ROSA MALADE", "CANCION DEL BOSQUE", "LA MUERTE DEL CISNE", "GOPAK" y "DON QUIJOTE". SABADO 8 a las 19 y 21.30. Act. de LAS ESTRELLAS DEL BALLET DE KIEV. Con: Kovtun, Taiakina y Priadchenko. Prog.: "EL LAGO DE LOS CISNES", "ROMANCE", "GRULLAS", "ESPARTACO", "GRAND PAS CLASSIQUE", "LA ESMERALDA", "LA SYLPHIDE", "VALS Nº 7" y "DON QUIJOTE". Loc. dde. $ 50.000. en vta. Boletería todos los días de 10 a 20 en Corrientes 1659.

★ **MUNICIPAL GRAL. SAN MARTIN. Corrientes 1530. 46-8611. — Sala Casacuberta.** Hoy a las 21.30: "EL MAGO", de Ben Jonson. Con O. Bonet, E. Tasisto, R. Mosca, L. Verona, A. de Grazia y elenco. Dir.: A. Boero. Pl.: $ 20.000. Loc. en vta. con 3 días de antic.

★ **Sala M. Coronado.** Hoy a las 21.30: "RELOJERO" de A. Discépolo. Con R. Rinaldi, A. Berdaxagar, W. Santa Ana y elenco. Pl.: $ 20.000. Dir.: C. Alvarenga. Loc. en vta. con 3 días de ant.

★ **Sala Cunill Cabanellas.** Hoy a las 21.30: "AMOR DE DON PERLIMPLIN CON BELISA EN SU JARDIN", de F. García Lorca, por el Grupo de Titiriteros del TMGSM. Pl.: $ 20.000. Loc. en vta.

★ **ASTRAL. Corrientes 1639. 46-5707.** Hoy a las 21.30: DEBUT: GRACIELA DUFFAU, HUGO ARANA y RODOLFO RANNI en:
DOMESTICADOS
De Aída Bortnik. Con Nelly Prono, Néstor Hugo Rivas y elenco. Act. esp.: Bárbara Mujica. Dir.: Luis Agustoni. Loc. en vta.

★ **BAMBALINAS. Chacabuco 947. 27-0819.** Víctor Laplace en: "OPERA DEL MALANDRA", de Chico Buarque, con Zelmar Gueñol. Mar. a Vier. a las 21.30: Sáb. a las 20.30 y 23.30: Dgos. a las 20. Loc. en vta. con 6 días de ant.

★ **BLANCA PODESTA. Corrientes 1283. 35-2592.** Estreno mundial en Buenos Aires: NORMA ALEANDRO en: **LA SEÑORITA DE TACNA**
La obra de Mario Vargas Llosa. Dir.: Emilio Alfaro. Mar. a juev. a las 21.30. Vier. a las 22. Sáb. a las 20 y 23. Dgos. a las 18.30 y 21.30. P.m.14. Loc. en vta. con 5 días de antic.

★ **BROADWAY. Corrientes 1155. 35-2345.** Hoy a las 20.30 y 23: Un espectáculo excepcional:
EL TEATRO NEGRO DE PRAGA
En: "LA PLAYA". S.r. La jerarquía de una auténtica obra de arte. Loc. en vta. dde. $ 30.000. Juev. a las 21. Vier. y sáb. a las 20.30 y 23. Dgos. a las 18.30 y 21. Lun. 17/8 a las 18.30 y 21.

★ **BURLESQUE. Corrientes 483.** Sensacional espectáculo, al estilo de Burlesque: "Las gatitas" estrenan: "SIN SUCUNDOÑA Y SIN PLOPLO". En su género, el de mayor jerarquía. P.m.18.

★ **COMICO. Corrientes 1280. 35-2108.** Gran espectáculo:
EL DILUVIO QUE VIENE
40 personas en escena. 3º año triunfal. Martes a jueves a las 21.30. Vier. y sáb. a las 20 y 23. Domingos a las 20. Loc. en vta.

★ **DEL GLOBO. Marcelo T. de Alvear 1155. 393-8351.** Hoy a las 21.30: Dora Baret y Adrián Ghío en: "LO QUE MATA ES LA HUMEDAD, de J. Núñez. Dir.: C. Gandolfo. Con M. Herrero y elenco. Loc. en vta. con 5 días de antic.

★ **FLORIDA. Florida 165. 30-5360.** Presenta su nueva revista: "CALOR CON LAS CHICAS DEL FLORIDA" con Moira Star, Roberto Rey y gran elenco. Cont. de lun. a sáb. de 13 a 22. P.m.18.

★ **KARINA. Corrientes 636. 40-1808.** Cont. de 20 a 24: "FRIVOLISIMAS 2". Con A. Roy y súper elenco de strippers. Loc.: $ 25.000.

★ **LICEO. Rivadavia y Paraná.** Thelma Biral y Rodolfo Bebán en:
**EL AÑO QUE VIENE
A LA MISMA HORA**
Mar. a Vier. a las 21.30; Sáb. a las 20.30 y 23. Dgo. a las 17 y 20.

★ **MAIPO. Esmeralda 443. 392-4882.** ANTONIO GASALLA en:
MAIPO 100X100 GASALLA
Con Cecilia Narova, Mónica Brando y gran elenco. Loc. en vta. Mar. a dgos. a las 21 y 23. Sáb. trasn. 1.15.

★ **METROPOLITAN 1. Corrientes 1343. 40-0816.** Sensacional éxito:
**LA REVISTA
DE LAS SUPER ESTRELLAS**
Con Jorge Porcel, Susana Giménez, Alberto Olmedo, Moria Casan, El mago Satany y Javier Portales. Loc. en vta. con 3 días de antic. Mart. a vier. las 21 y 23. Sáb. a las 21, 23.15 y trasn. 1.30. Dgos. a las 20 y 22. Loc. en vta. con 3 días de ant.

★ **NACIONAL CERVANTES. Libertad 815. 45-4224.** Ultimas funciones. Hoy a las 21.30: "EL CONVENTILLO DE LA PALOMA", de A. Vacarezza. Con: María Rosa Gallo, Perla Santalla, Raúl Lavié, María Concepción César, Carmen Vallejo y elenco. Dir.: Rodolfo Graziano. Pl.: $ 20.000.

★ **OLIMPIA. Sarmiento 777. 40-2678.** Hoy a las 22: Carlos Carella, Bettiana Blum y Eduardo Pavlovsky en: "CAMARALENTA" de E. Pavlovsky. Dir.: Laura Yusem. Loc. en vta. con 5 días de ant.

★ **OPERA. Corrientes 860. 35-1335.** Ab. A: vta. a partir del sáb. 8, de los sob. de 2º Conc. de dicho abono. Ab. B y C en vta. p/ el "CICLO DE CONCIERTOS". El 11 de agosto a las 21.30: "PROGRAMA". LA ORQUESTA SINFONICA DE LA CIUDAD DE BS. AS. con la dirección de MADALIN VOICU y la participación del famoso violinista ION VOICU. Alberto Ginastera: Obertura para el Fausto Criollo. P.I. Tchaikovsky: Concierto Op. 35 p/violín y orq. A. Dvorak: Sinfonía Nº 5 Op. 95 "Nuevo Mundo". Loc. en vta. en horario de 10 a 23.

★ **PARADISE. Corrientes 827.** Cont. de Lun. a Dgos. de 20 a 4. La revista sexy del desnudo: "SUPER STRIP-TEASE TOTAL". Las mujeres más excitantes de Bs. As. P.m.18.

★ **PAYRO. San Martín 766. 32-5922.** Pont Producciones en: "PATERNOSTER", de J. Langsner. Dir.: A. Alezzo. Miér. y juev. a las 21.30. Vier. y sáb. a las 23. Dgos. a las 22. Compañía Argentina de Mimo en: "PI-3,14". Dir.: A. Elizondo. Vier. y sáb. a las 21. Dgos. a las 20. Pl.: $ 20.000.

★ **PLANETA. Suipacha 927. 32-9547.** Alberto Obligado Nazar presenta: "KWALTAYA". Vier. y sáb. a las 21. Dgos. a las 20.

★ **REGINA. Avda. Santa Fe 1235. 44-5470.** China Zorrilla en:
EMILY
(Una mujer maravillosa)
De William Luce. Dir. Alejandra Boero. Mar. a juev. a las 21.30. Vier. a las 22. Sábados 20.30 y 23. Dgos. a las 20. Miér. día popular.

★ **TABARIS. Corrientes 831. 392-8509.** JORGE CORONA y ALBERTO LOCATI y La Moda Loca en:
LOS LOCOS ESTAN LOCOS
Lun. a las 21 y 23. Miér., juev. y dgos. a las 22. Vier. y sáb. a las 21 y 23. Sáb. trasn. Lun. día pop. Pl.: $ 25.000. Mar. descanso.

VARIEDADES

★ **ACUARAMA ON PARADE. Gaona y Gral. Paz.** Con los auténticos delfines de la TV y el cine: Flipper y Sissi. Un sueño hecho realidad. Mar. a vier. a las 20. Sáb. a las 15, 18 y 21. Dgo. a las 15, 18 y 20.30. Loc. en vta. en Lavalle 742 of. 4 y 8. Capital.

CINES

★ **A.B.C. Esmeralda 506. 392-9506.** Cont. "ENFERMERA DE NOCHE"; "OPERACION FOXBAT". Dde. las 20: En vivo show de strip tease: "LAS VIRGENES DEL STRIP TEASE". P.m.18. Sáb. trasn.

★ **ADAN 1. Corrientes 959. 393-6115.** A las 12.55, 15.15, 17.45, 20.20 y 22.50:
SUPERMAN II
S.r. Con Christhoper Reeves y Valerie Perrine. A las 17.25, 20 y 22.35: Notic. Sáb. trasn. 1.

★ **ADAN 2. Corrientes 959. 393-5034.** A las 13, 15, 16.50, 18.50, 21 y 23.10:
PRIMER PECADO MORTAL
P.m.18. Con Faye Dunaway y Frank Sinatra. A las 18.35, 20.40 y 22.50: Notic. Sáb. trasn. 1.

★ **ALFA. Lavalle 842. 392-1114.** A las 13, 15, 17, 19, 21.10 y 23.10:
LA NOCHE DE LOS ASESINOS
P.m.18. Con Robert Mitchum y Jaclyn Smith. A las 14.45, 16.45, 18.50, 20.55 y 23: Notic. Sáb. trasn. 1.15.

★ **ALFIL. Corrientes 1753. 40-7575.** A las 14.15, 16.15, 18.5, 19.50 y 21.40: "LOS PARCHIS CONTRA EL INVENTOR INVISIBLE" S.r. 14, 15.55, 17.50, 19.35 y 21.25: Notic.

★ **AMBASSADOR. Lavalle 777. 392-9700.** A las 13, 15.30, 18, 20.30 y 23:
TIEMPO DE REVANCHA
P.m.18. Con Haydée Padilla y Federico Luppi. A las 15.10, 17.40, 20.10 y 22.40: Notic. Sáb. trasn. 1.20.

★ **AMERICA. Callao 1057. 41-3818.** A las 14.25, 16.35, 18.45, 21 y 23.15:
PELUQUERO DE SEÑORAS
P.m.18. Con Michel Serrault y Ombreta Colli. A las 14.10, 16.10, 18.20, 20.30 y 22.45: Notic. Sáb. trasn. 1.25.

★ **ARIZONA. Lavalle 727. 392-6967.** Cont. 13.30, 16.45, 20 y 23.15:
PASION IMPURA
Cont. 15.5, 18.20 y 21.35:
BELLISIMO SUPERLANDO
P.m.18. Sáb. trasn. 1.20: "Pasión impura".

★ **ATLAS. Lavalle 869. 392-1936.** A las 12.50, 14.50, 16.50, 19, 21.5 y 23.15: "EL QUE NO CORRE VUELA". S.r. 14.30, 16.30 18.35, 20.45 y 22.50: Notic. Sáb. trasn. 1.25.

★ **ATLAS RECOLETA. Guido 1952.** A las 14.20, 16.30, 18.40, 20.50 y 23.10: "CUARTO DE HOTEL". P.m.18. 14, 16.10, 18.20, 20.30 y 22.50: Notic. Sáb. trasn. 1.10.

★ **AVENIDA. Av. de Mayo 675.** Cont. 12.40, 16, 19.20 y 22.40: Asesinato por decreto; 11, 14.20, 17.40 y 21: Boomerang; 14.15, 17.35 y 20.55: Notic. P.m.18.

★ **BIARRITZ. Suipacha 482. 392-0356.** A las 13.20, 15.40, 18, 20.30 y 23.5: "EL MAGO DE LUBLIN". P.m.18. 13, 15.20, 20.10 y 22.40: Notic. Sáb. trasn.

★ **BROADWAY. Corrientes 1155. 35-2345.** A las 13.25, 15.40, 18, 20.30 y 23:
EL MAGO DE LUBLIN
P.m.18. Con Shelley Winters, Alan Arkin y Valerie Perrine. A las 15.25, 17.45, 20.10 y 22.40: Notic. Sáb. trasn. 1.10. "TEATRO NEGRO DE PRAGA" ver información en Cartelera de Teatros.

★ **CALLAO. Callao 27. 40-1898.** A las 13.50, 16.5, 18.25, 20.45 y 23.5: "TIEMPO DE REVANCHA". P.m.18. 15.45, 18.5, 20.25 y 22.45: Notic. Sáb. trasn. 1.25.

★ **CAPITOL. Santa Fe 1848. 44-2379.** A las 14, 16.10, 18.30, 20.50 y 23.10: "CUARTO DE HOTEL". P.m.18. 15.45, 18, 20.20 y 22.40: Notic. Sáb. trasn. 1.

★ **CERVANTES. Belgrano 1820. 38-2698.** Cont. 15.45, 19.20 y 23: "CUARTO DE HOTEL"; 14, 17.25 y 21.5: "BASTA DE RUBIAS". P.m.18.

★ **CINEMA UNO. Suipacha 460. 392-1112.** A las 12.50, 15.15, 17.50, 20.25 y 23: **LA COMPETENCIA**
P.m.14. Con Richard Dreyfuss y Amy Irving. A las 15, 17.25, 20 y 22.40: Notic. Sáb. trasn. 1.10.

★ **CONCORDE. Lavalle 925. 35-1850.** A las 13.20, 15.15, 17.10, 19.15, 21.15 y 23.15:
LA PULGA EN LA OREJA
P.m.18. Con Zulma Faiad y Camila Perissé. 13.10, 14.55, 16.50, 18.55, 20.55 y 22.55: Notic. Sáb. trasn. 1.30.

★ **COSMOS 70. C'tes 2046. 49-0862.** Semana de realizadores célebres. A las 14.10, 16, 17.50, 19.40, 21.30 y 23.20:
EL VALLE DE LAS ABEJAS
P.m.18. La gran obra de Frantisek Vlacil. Mañana: "EL IMPERIO DE LAS PASIONES".

★ **ELECTRIC. Lavalle 836. 392-1846.** Cont. 13.10, 16.20, 19.35 y 22.55: "JAGUAR VIVE"; 14.40, 17.50 y 21.10: "EL BUFALO BLANCO"; 13, 16.10, 19.25 y 22.45: Notic. P.m.14. Sáb. trasn. "Jaguar vive".

★ **EMPIRE. H. Yrigoyen 1934. 47-8770.** Cont. 15.50, 19.30 y 23: "LA ULTIMA NIEVE DE PRIMAVERA"; 14.10, 17.50 y 21.20: "DULCE PRISIONERA". P.m.14.

★ **GAUMONT. Rivadavia 1635. 40-3050.** A las 13.20, 15.45, 18.10, 20.35 y 23: "AL BORDE DEL PARAISO, LA PANAMERICANA". S.r. 15.25, 17.50, 20.15 y 22.40: Notic.

★ **GRAN REX. C'tes 857. 392-8000.** Calefacción. Sensacional estreno: a las 12.50, 14.30, 16.35, 18.45, 21 y 23.15:
CUARTO DE HOTEL
P.m.18. Con Vittorio Gassman, Mónica Vitti, Enrico Montesano y Roger Pierre. Dir.: Mario Monicelli. A las 16.15, 18.25, 20.40 y 22.55: Notic. Sáb. trasn.: 1.30.

★ **GRAND SPLENDID. Santa Fe 1860. 44-0808.** A las 14.15, 16.30, 18.45, 21 y 23.15 y sáb. trasn. 1.15: "ENEMIGOS NATURALES". P.m.18. 16, 18.15, 20.30 y 22.45: Notic.

★ **GRAN VICTORIA. Av. de Mayo 882. 34-1493.** Cont. de 8 a 3: "El dulce cuerpo de Deborah"; "Las amazonas"; "El amor a través de los siglos". P.m.18.

★ **IDEAL. Suipacha 378. 35-3300.** A las 13.10, 15.35, 18.5, 20.35, 23.5 y sáb. trasn. 1.15: "EL FACTOR HUMANO". P.m.18. 15.15, 17.40, 20.10 y 22.40: Notic.

★ **IGUAZU. Lavalle 940. 393-9931.** A las 13.40, 15.40, 17.30, 19.25, 21.20 y 23.15:
YO, PAPA Y LA MUCAMA
P.m.18. Con Daniela Giordano y Enzo Monteduro. 13.15, 15.15, 17.10, 19, 20.55 y 22.50: Notic. Sáb. trasn. 1.30.

★ **LARA. Av. de Mayo 1225. 38-6966.** Cont. 13.30, 17.5 y 20.45: El matrimonio de María Braun; 15.40, 19.20 y 23: Locura yanqui. P.m.18. Sáb. trasn. Led Zeppelin en: La canción es la misma.

★ **LEOPOLDO LUGONES. Corrientes 1530. 46-8611.** A las 15, 17.30, 20 y 22.30: "Las señoritas de Wilko". Dir.: A. Wajda. Pl.: $ 10.000. P.m. 18.

★ **LIBERTADOR. Ctes. 1334. 40-7443.** A las 13, 14.50, 16.40, 18.50, 21 y 23.10:
VESTIDA PARA MATAR
P.m.18. Con Angie Dickinson y Michael Caine. A las 18.40, 20.50 y 23: Notic. Sáb. trasn. 1.30.

★ **LOIRE. Corrientes 1524. 49-1900.** A las 13.15, 15.30, 18, 20.30 y 23:
GENTE COMO UNO
P.m. 18. Con Mary Tyler Moore y Donald Sutherland. A las 15.15, 17.40, 20.10 y 22.40: Notic. Sáb. trasn. 1.15.

★ **LORANGE. Ctes. 1372. 45-7386.** A las 13, 15.20, 17.50, 20.20 y 22.50:
EL BEBE DE ROSEMARY
P.m.18. La gran obra de Roman Polanski. Con Mia Farrow. A las 15.5, 17.40, 20.10 y 22.40: Notic. Sáb. trasn. 1.15.

★ **LORCA. Corrientes 1428. 40-5017.** A las 13.45, 15.40, 17.35, 19.30, 21.25, 23.20 y sáb. trasn.:
FACTOR CONSTANTE
P.m.14. Un filme fuerte y sincero. A las 13.25, 15.20, 17.15, 19.10, 21.5 y 23: Notic.

★ **LORENA. Corrientes 1551. 46-7501.** A las 13.10, 15.30, 18, 20.30 y 23:
EL RESPLANDOR
P.m.18. Un filme de Stanley Kubrick. Con Jack Nicholson. A las 15.15, 17.45, 20.15 y 22.45: Notic. Sáb. trasn. 1.15.

★ **LOS ANGELES 1. Corrientes 1770. 40-3742.** A las 13.10, 15, 16.40, 18.10, 19.40, 21.10 y 22.40:
BAMBI
S.r. Hablada en castellano. A las 13, 14.50, 16.30, 18, 19.30, 21 y 22.30: Notic.

★ **LOS ANGELES 2. Corrientes 1770. 40-3742/45-2405.** A las 13.40, 15.30, 17.20, 19.10, 21 y 22.50:
**CUPIDO MOTORIZADO
RUMBO A RIO**
S.r. A las 13.30, 15.20, 17.10, 19, 20.50 y 22.40: Notic.

★ **LOSUAR. Corrientes 1743. 40-6100.** A las 13.10, 15.30, 18, 20.30 y 23:
**HERMANO SOL,
HERMANA LUNA**
S.r. La obra maestra de Franco Zeffirelli. A las 15.15, 17.45, 20.15 y 22.45: Notic. Sáb. trasn. 1.15.

★ **LUXOR. Lavalle 669. 392-3893.** A las 13, 15.30, 18, 20.30 y 23:
**HERMANO SOL,
HERMANA LUNA**
S.r. Un Filme de Franco Zeffirelli. 15, 17.40, 20.10 y 22.40: Notic. Sáb. trasn. 1.30.

★ **MAXI 1. Carlos Pellegrini 657.** A las 14, 16.10, 18.20, 20.40 y 23: "ENEMIGOS NATURALES". P.m.18. A las 13.45, 15.50, 18, 20.20 y 22.40: Notic. Sáb. trasn.

★ **MAXI 2. Carlos Pellegrini 657.** A las 13.55, 16.10, 18.30, 20.50 y 23.10: "DESPUES DE LA EMBOSCADA". 13.35, 15.50, 18.10, 20.30 y 22.50: Notic. P.m.18. Sáb. trasn.

★ **METROPOLITAN 2. Corrientes 1343. 40-1064.** A las 13.15, 15.40, 18.5, 20.35, 23.5 y sáb. trasn. 1.15: "EL FACTOR HUMANO". P.m.18. 15.15, 17.40, 20.10 y 22.40: Notic.

★ **MONUMENTAL. Lavalle 780. 393-8865.** A las 13.10, 15.30, 18, 20.30 y 23: **EL RESPLANDOR**
P.m.18. Un filme de Stanley Kubrick. Con Jack Nicholson. A las 13, 15.15, 17.45, 20.15 y 22.45: Notic. Sáb. trasn. 1.15.

★ **MULTICINE. Corrientes 753. 393-6478.** SALA 1: P.m.18: "Los gloriosos bastardos"; "Amores de vampiros". SALA 2: P.m.18. "Conocimiento carnal"; "Para amar... Ofelia". SALA 3: P.m.18. "Maniobras en la cama"; "Superdecamerón Nº 3". SALA 4: P.m.18 "Sábado alucinante"; "La orgía". SALA 5: P.m.18. "El último amor en Tierra del Fuego", "Lujuria tropical".

★ **NORMANDIE. Lavalle 861. 392-1000.** A las 12.50, 15.15, 17.45, 20.20 y 23: "LA BATALLA MAS ALLA DE LAS GALAXIAS". S.r. 14.55, 17.25, 20 y 22.40: Notic.

★ **OCEAN. Lavalle 739. 392-1515.** A las 12.45, 14.45, 16.45, 18.55, 21.5 y 23.15:
VESTIDA PARA MATAR
P.m.18. Con Angie Dickinson y Michael Caine. A las 14.30, 16.30, 18.35, 20.45 y 22.55: Notic. Sáb. trasn. 1.30.

★ **OPERA. Corrientes 860. 35-1335.** A las 12.40, 14.25, 16.30, 18.40, 20.55, 23.20 y sáb. trasn. 1.15: "THE END". P.m.14. 14.20, 16.5, 18.15, 20.25 y 22.50: Notic. "CICLO DE CONCIERTOS" ver Cartelera de Teatros.

★ **PARIS. Lavalle 769. 392-2016.** Cont. 13.10, 17.10 y 21.10: "EL HOMBRE DE HONG-KONG"; 15.5, 19.5 y 23.10: "EL REGRESO DEL DRAGON"; 13, 17 y 21: Notic. P.m.14. Sáb. trasn. 1.10: "El regreso del dragón".

★ **PLAZA. Corrientes 939. 392-7577.** A las 13, 15.25, 17.55, 20.25 y 23: "EL ULTIMO SUBTE". P.m.18. 15, 17.40, 20.10 y 22.45: Notic. Sáb. trasn.

★ **PREMIER. Corrientes 1565. 46-2113.** A las 14.20, 16.30, 18.40, 20.15 y 23:
**BATALLA
MAS ALLA DE LAS GALAXIAS**
Con Richard Thomas y Robert Vaughn; 14, 16.10, 18.20, 20.30 y 22.40: Notic. Sáb. trasn. 1.20.

★ **PETIT PREMIER. Corrientes 1565. 46-2113.** A las 15, 17, 19, 21 y 23:
AHORA ME TOCA A MI
P.m.18. Con Jill Claiburgh y Michael Douglas. Una simpática historia de amor.

★ **REAL. Esmeralda 425. 392-3600.** A las 13.20, 15.10, 17, 18.50, 20.40 y 22.30: "EL CHANCHITO PICARON" S.r. 14.55, 16.45, 18.35, 20.25 y 22.15: Notic.

★ **REGINA. Avda. Santa Fe 1235. 41-5709.** Cont. 14.30 y 16.30: "MELODY". S.r. La ternura de los personajes le dejará recuerdos imborrables.

★ **ROSE MARIE. Corrientes 780. 45-6448.** Cont. dde. las 8: "PAOLO EL ARDIENTE"; "COMO ME ENSEÑARON A AMAR A LAS MUJERES"; "MIMI METALURGICO". P.m.18. Sáb. trasn.

★ **SALA UNO. B. Sur Mer 549. 88-9420.** Cont. 15, 16.50, 18.35, 20.20 y 22.5: "STRESS". P.m. 14: 16.40, 18.25, 20.10 y 21.55: Notic.

★ **SANTA FE I. Santa Fe 1947. 44-8980.** A las 13.15, 15.30, 18, 20.40 y 23.5:
EL RESPLANDOR
P.m.18. Con Jack Nicholson. A las 17.45, 20.20 y 22.55: Notic. Sáb. trasn. 1.20.

★ **SANTA FE II. Santa Fe 1947. 44-8980.** A las 13.15, 15.15, 17.15, 19.15, 21.15 y 23.20:
LA NOCHE DE LOS ASESINOS
P.m.18. Con Jaclyn Smith y Robert Mitchum. A las 13, 15.5, 17.5, 19.5, 21.5 y 23.5: Notic. Sáb. trasn. 1.20.

★ **SARMIENTO. Lavalle 852. 392-3338.** A las 12.50, 15.15, 17.45, 20.20, y 23.5: "INFIERNO EN EL BRONX". P.m.18. 14.55, 17.25, 20 y 22.40: Notic. Sáb. trasn. 1.30.

★ **SELECT LAVALLE. Lavalle 921. 35-0235.** Cont. 13.10, 15.20, 17.50, 20.20 y 22.50: "MI PROFESION: LADRON"; 17.30, 20 y 22.30: Notic. Sáb. trasn. 1.15. P.m.18.

★ **STUDIO. Santa Fe 2541. 821-5845.** Cont. 13.40, 15.55, 18.15, 20.35 y 22.55: "FAMA". P.m.18. 15.45, 18, 20.20 y 22.40: Notic. Sáb. trasn. 1: "Un fantasma en el Paraíso".

★ **SUIPACHA. Suipacha 442. 392-1195.** A las 13.10, 15.15, 17.20, 19.25, 21.20, 23.25 y sáb. trasn. 1.20: "UN TOQUE DE DISTINCION". P.m.18. 13, 15.5, 17.10, 19.15 y 23.15: Notic.

ALMAGRO

★ **BIOGRAFO UNO. Corrientes 4636.** Cont. 15.15, 17.5, 18.55, 20.50 y 22.45: Notic: 15.30, 17.20, 19.10, 21.5 y 23: La pulga en la oreja. P.m.18.

★ **CABALLITO. Víctor Martínez 52. 431-0052.** Cont. 15, 18.40 y 22: Castillos de hielo; 16.50 y 20.20: La isla del oso. S.r.

★ **PALACIO DEL CINE. Rivadavia 3636. 982-4818.** Cont. 15.45, 19.15 y 22.45: Peluquero de señoras; 14.15, 17.25 y 20.55: El week-end de la secretaria; 19 y 22.30: Notic. P.m.14.

★ **ROCA. Rivadavia 3753. 812-1517.** Cont. 14.20, 17.45 y 21.10: Ovnis en el triángulo de las Bermudas; 15.45, 19.10 y 22.35: Notic. 16.5, 19.30 y 22.55: The end. P.m.18.

BELGRANO

★ **BELGRANO. Cabildo 2356. 784-5691.** Cont. 15.30, 17.50, 20.30 y 23: Tiempo de revancha; 14.40, 17.30, 20 y 22.30: Notic. P.m.18.

★ **CABILDO. Av. Cabildo 2347. 784-3852.** Cont. 16.10, 19.40, 23.10 y sáb. trasn. 1.15: La pulga en la oreja; 14.40, 18.10 y 21.10: Clínica con música. P.m.18.

★ **FANTASY. Cabildo 685. 771-0686.** Cont. 13.50, 15.30, 17.10 y 18.50: Notic. y Bambi; 20.30 y 22.45: La competencia. P.m.14. Sáb. trasn. 1: All that jazz. P.m.18.

★ **G. PAZ. Cabildo 2702. 781-1412.** Cont. 14.30, 16.35, 18.45, 20.55 y 23.10: Cuarto de hotel: 14.15, 16.15, 18.20, 20.30 y 22.45: Notic. P.m.18. Sáb. trasn. 1.

★ **G. SAVOY. Cabildo 2829. 781-6500.** Cont. 15.15, 17.45, 20.15, y 22.45: The human factor; 14.45 y 22.15: Notic. P.m.18. Sáb. trasn. 1.

★ **LIDO. Av. Cabildo 3241.** Cont. 14.20, 17.40 y 21: Locos por la música; 16, 19.20 y 22.30: Cosa de locos. S.r. Sáb. trasn.

★ **MIGNON. Juramento 2433. 784-3899.** Cont. 15, 17.30, 20.10 y 22.40: El mago de Lublin; 14.30, 17, 19.30 y 22.10: Notic. Sáb. trasn.

BOEDO

★ **CUYO. Boedo 858. 97-6975.** Cont. 15.50, 19.30 y 23.10: Cuarto de hotel; 14.10, 17.35 y 21.15: El día del Cobra. P.m.18. Sáb. trasn.

★ **GRAN SAN JUAN. San Juan 3246. 97-4293.** Cont. Los desvíos del sexo; Las hermanas; El mujeriego. P.m.18.

★ **LOS ANDES. Boedo 777. 97-4233.** Cont. 14.30, 18.50 y 22.55: Tiempo de revancha; 16.45 y 20.50: Desde el abismo. P.m.18.

★ **N. PALACE. San Juan 2461. 941-1723.** Cont. 16.20, 19.40 y 23: La pulga en la oreja; 14.45, 18.5 y 21.25: Clínica con música. P.m.18. Sáb. trasn. 1.

★ **N. SELECT. Av. San Juan 2540. 941-5908.** Cont. 15.50, 19.5 y 22.35: El que no corre vuela; 14.15, 17.30 y 21: Trabajando duro. S.r.

COLEGIALES

★ **ARGOS. F. Lacroze 3455. 854-0673.** Cont. 16.20, 19.40 y 23: The end; 14.40, 18 y 21.20: Ovnis en el triángulo de las Bermudas; 16.5, 19.25 y 22.45: Notic. P.m.14.

★ **ATALAYA. Córdoba 4633. 773-0700.** Cont. 14.40, 18.45 y 22.35: Superpolicía nuclear; 16.45 y 20.40: Más allá del Poseidón; 18.35 y 22.25: Notic. S.r.

★ **RIALTO. Córdoba 4287. 86-8764.** Cont. 14.5, 18.15 y 22.30: Infierno en el Bronx; 16.10 y 20.20: Más allá de la gloria; 14, 18.5 y 22.20: Notic. P.m.18. Sáb. trasn. La canción es la misma.

FLORES

★ **AUDITORIO SAN ROBERTO. Bolivia 667. 612-0084.** Cont. sáb. dgo. y fer. de 15.30 a 22.15: El libro de la selva; Gius el burrito del cielo. S.r.

★ **COLISEO. E. Bonorino 36. 631-6181.** Cont. 16.10, 19.40 y 23: Una pareja muy especial; 14.30, 17.50 y 21.10: Eugenio, un niño sin amor; 19.30 y 22.45: Notic. P.m.18. Sáb. trasn. 1: Una pareja muy especial.

★ **CONTINENTAL. Carabobo 945. 631-2218.** Cont. 14.30 y 17.50: Los Parchís contra el inventor invisible; 16: Los superagentes biónicos. S.r. 19 y 22.40: Enemigos naturales; 21: Querida desconocida. P.m.18. Sáb. trasn. La orgía; Pasión impura.

★ **FENIX. Rivadavia 7802. 612-8858.** Cont. 16.5, 19.15 y 22.30: Los Parchís contra el inventor invisible; 14.20, 17.30 y 20.45: Los superagentes biónicos; 15.50, 19 y 22.15: Notic. S.r.

★ **FLORES. Rivadavia 6661. 631-3701.** Cont. 15.25, 17.50, 20.20 y 22.50: Tiempo de revancha; 15.5, 17.30, 20 y 22.30: Notic. P.m.18. Sáb. trasn. 1.

★ **GRAND PRIX. Gaona 3263. 59-2551.** Cont. 15.40, 19.10 y 22.40: Peluquero de señoras; 17.25 y 20.55: Noche de brujas. P.m.18.

★ **GRAN RIVADAVIA. Rivadavia 8636. 69-1356.** Cont. 14.30, 18.40 y 22.40: Cabaret; 16.30 y 20.40: Los 39 escalones. P.m.18. Sáb. trasn. 0.50.

★ **PUEYRREDON. Av. Rivadavia 6871. 612-0389.** Cont. 15.10, 17.35, 20, 22.40 y sáb. trasn. 1: El factor humano; 14.50, 17.15, 19.40 y 22.20: Notic. P.m.18.

★ **R. INDARTE. Rivera Indarte 44. 612-5500.** Cont. 14.20, 16.30, 18.40, 20.50 y 23.10: Cuarto de hotel; 14, 16.10, 18.20, 20.30 y 22.50: Notic. P.m.18. Sáb. trasn. 1.20.

★ **SAN JOSE. Rivad. 7350. 611-5989.** Cont. desde las 13.45: Infierno en el Bronx; Sólo para adultos. Notic. P.m.18.

★ **SAN MARTIN. Av. Rivadavia 7060. 612-5416.** Cont. desde las 13.30: Flash Gordon; Zambomba y Metralleta. S.r. Sáb. trasn. Veo desnudo.

LINIERS

★ **GRAN LINIERS. Avda. Gral. Paz. 14.** Cont. 16, 19.10 y 22.30: La pulga en la oreja; 14.10, 17.30 y 20.50: Clínica con música. P.m.18.

★ **GRAN ODEON. Montiel 160. 641-7673.** Cont. 14.30, 18.35 y 22.40: Infierno en el Bronx; 16.35 y 20.40: Sólo para adultos. P.m.18.

★ **MARTIN FIERRO. Avda. Gral. Paz 47.** Cont. 15.10, 18.50 y 22.35: Hermano sol, hermana luna; 13.45, 17.15 y 21: Superagente 86 vs. la bomba que desnuda. S.r.

MATADEROS

★ **ALBERDI. Juan B. Alberdi 6169. 68-0496.** Cont. 16, 19.35 y 23: Las mujeres son cosa de guapos; 14.10, 17.50 y 21.10: Así no hay cama que aguante. P.m.18.

★ **EL PLATA. J. B. Alberdi 5751. 68-1118.** Cont. 14.20, 18.25 y 22.30: Infierno en el Bronx; 16.30 y 20.40: Sólo para adultos. P.m.18.

★ **GRAN BUENOS AIRES. Av. del Trabajo 5427. 68-2525.** Cont. desde 14.30: Cosa de locos; Qué linda es mi familia. S.r.

★ **GRAN LUGANO. Murguiondo 4062. 601-3457.** Cont. 15, 18.45 y 20.20: Cosa de locos; 16.45 y 20.30: Locos por la música; 18.20 y 22: Notic. S.r.

JORGE NEWBERY. Ex Lugano 1 y 2. 601-3457. Cont. desde las 14.30: Los Parchís contra el inventor invisible; Ritmo a todo color. S.r. Sáb. trasn. Ya soy mujer.

ONCE

★ **LORIA. Rivadavia 3058. 87-1436.** Cont. 14.35, 18.45 y 22.45: Tiempo de revancha; 16.45 y 20.45: Desde el abismo. P.m.18.

★ **MAJESTIC. Pueyrredón 230. 87-9636.** Cont. 16.5, 19.45 y 23.25: Peluquero de señoras; 14, 17.40 y 21.20: El caso Claudia. P.m.18. Sáb. trasn. 1.25.

PALERMO

★ **G. NORTE. Santa Fe 3730. 72-8468.** Cont. 14.20, 16.30, 18.40, 20.55 y 23: Tiempo de revancha; Notic. P.m.18.

★ **N. ROSEDAL. Serrano 2454. 774-3101.** Cont. 16.30, 19.40 y 23: Peluquero de señoras; 14.50, 18, y 21.15: El week-end de la secretaria. P.m.18. Sáb. trasn. 1.5.

VILLA DEVOTO

★ **ACONCAGUA. Av. Gral. Mosconi 3260. 571-5208.** Cont. 14.20, 17.40 y 20.50: Hay que parar la delantera. 15.50, 19.10 y 22.30: La pulga en la oreja. P.m.18.

★ **EUROCINE. Nueva York 3336. 50-1443.** Cont. 14.40, 18.40 y 22.45: Tiempo de revancha; 16.40 y 20.40: Desde el abismo. P.m.18. Sáb. trasn. 0.50.

★ **PARQUE. Cuenca 3250. 50-4448.** Cont. 14.30, 18.5 y 22.20: Superman II; 16.45 y 20.40: Sangre de campeón. S.r.

VILLA URQUIZA

★ **25 DE MAYO. Triunvirato 4438. 51-1859.** Cont. 15.40, 19.15 y 22.50: Cuarto de hotel; 14, 17.20 y 21: Basta de rubias. P.m.18. Sáb. trasn. 1.

★ **GRAN URQUIZA. Bauness 2506. 51-2135.** Cont. 15.50, 19.10 y 22.20: La pulga en la oreja; 14.20, 17.30 y 20.40: Corrupción se escribe con sangre. P.m.18. Sáb. trasn.

GRAN BUENOS AIRES

★ **AVELLANEDA. Colonial.** El week-end de la secretaria; Noche de brujas; La enfermera de noche. P.m.18.
—**Gral. Roca.** La boxeadora de Bali, Sahara cross; Contacto en China. P.m.14.
—**Maipú.** Una pareja muy especial, Café Express. P.m.18.
—**Mitre.** La pulga en la oreja; Clínica con música. P.m.18.
—**San Martín.** Cuarto de hotel; Basta de rubias. P.m.18.

★ **BELLA VISTA. Gran Pacífico.** El que no corre vuela; Yo estoy con los hipopótamos. S.r.

★ **BOULOGNE. Gral. Belgrano.** Superpolicía nuclear; Pares y Nones. S.r.
—**Super.** La pulga en la oreja; Clínica con música. P.m.18.

★ **CIUDADELA. Ciudadela.** Amores entre extraños; Todas las mujeres del mundo. P.m. 18.

★ **JOSE C. PAZ. Paz.** Cosa de locos, Locos por la música. S.r.

★ **LOMAS DE ZAMORA. Avenida.** Una pareja muy especial; Café Express. P.m.18.
—**Coliseo.** La pulga en la oreja; Clínica con música. P.m.18.
—**Español.** Tiempo de revancha, Desde el abismo. P.m.18.
—**Gran Lomas.** Infierno en el Bronx. Sólo para adultos. P.m.18.

★ **QUILMES. Cervantes.** Pasión impura; Ojo con la viuda. P.m.18.
—**Moderno.** La pulga en la oreja; Clínica con música. P.m.18.

★ **RAMOS MEJIA. Gran Belgrano.** El último subte; La mujer de vacaciones y la amante en casa. P.m.18.
—**San Martín.** La pulga en la oreja. Clínica con música. P.m.18.

★ **SAN MARTIN. Ateneo.** Infierno en el Bronx; Préstame tu mujer. P.m.18.
—**Gran Plaza.** La pulga en la oreja. Clínica con música. P.m.18.

CRONICA, Edición de la Tarde. Registro de la Propiedad Intelectual Nº 25.414. Director: Ricardo Gangeme.
Redacción, Administración y Publicidad: Azopardo y Garay. Teléfonos: 361-1001/1051/1101

AMPLIA COINCIDENCIA

Diálogo Profundo de Políticos y el Episcopado

Se realizó hoy el primer contacto, en el más alto nivel, entre los partidos políticos componentes de la Multipartidaria y los representantes de la Conferencia Episcopal Argentina, en su sede de la calle Paraguay 1867, de esta capital. Debido a la dolencia que aqueja al doctor Balbín, acudieron el vicepresidente de la UCR, doctor Carlos Contín, Francisco Rabanal y el ex vicepresidente de la Nación, doctor Carlos Perette; por el peronismo, el vicepresidente 1° del partido, Deolindo Bittel, y Delia Amestoy y Néstor Carrasco; por el MID, el ex presidente de la República, doctor Arturo Frondizi; los democristianos Enrique De Vedia, Francisco Cerro y Martín Dip, y los intransigentes Oscar Alende, Juan Carlos Manes y Miguel Monserrat. Los recibieron los representantes episcopales monseñor Jorge Manuel López, y los obispos de San Miguel monseñor Horacio Borzoli, y el de Reconquista, monseñor Juan J. Iriarte.

El ex vicepresidente de la Nación, doctor Carlos Perette, dijo al concluir el diálogo de hoy: "La reunión fue absoluta y totalmente coincidente en cuanto a la palabra emitida por los representantes de todos los partidos políticos. Y hubo coincidencias, en profundidad, en cuanto a los propósitos del diálogo, con los hombres que representaron al Episcopado".

"Escucharon —subrayó— nuestras palabras y reflexiones y, sobre todo, hubo coincidencia fundamental para asegurar la recondiliación nacional, la unión del país, la democracia y la contribución de la Iglesia argentina, que ha dado con su documento último, al igual que la Multipartidaria, un verdadero mensaje, que es el mensaje de Pablo VI: Vencer la tempestad de la historia".

Por su parte, Carlos Dip, democristiano, expresó: "La Iglesia seguirá iluminando el camino de quienes, como nosotros, estamos trabajando por la unidad y reconciliación nacional". Enrique De Vedia, también democristiano, dijo: "Ha sido una excelente reunión... Podemos decir que hemos logrado grandes coincidencias para estrechar vínculos en el futuro". Y Oscar Alende señaló: "Estoy satisfecho y contento".

Al término de la reunión, se emitió un comunicado conjunto, que señala que "en un diálogo sumamente cordial y fluido, los miembros de la Multipartidaria expresaron su adhesión al documento 'Iglesia y Comunidad Nacional' dado a conocer por el Episcopado, la razón de ser de su pedido de encuentro con los obispos, la posición especial de la Iglesia en la sociedad argentina y no piden a la Iglesa una participación en su agrupación, ni tampoco su apoyo a las opciones políticas que ellos hacen y, asimismo, solicitan la continuación del diálogo".

También dice el comunicado conjunto: "Los obispos, por su parte, agradecieron el contacto y apoyan este esfuerzo de búsqueda de unidad, como otros que pudieran buscarse por otro camino", pero no se pronuncian "ni pueden hacerlo en cuanto a la opción política concreta de la Multipartidaria, sugiriendo, como canal para ulteriores contactos, el equipo episcopal de acción social".

● **COMUNICADO**

Las "Madres de Plaza de Mayo" que desean integrar la Multipartidaria, remitieron al cardenal Raúl Primatesta, presidente de la Conferencia Episcopal, una nota que expresa: "La Iglesia tiene hoy la posibilidad de integrarse y ser vocera de los reclamos del pueblo... Nosotras, madres de 'detenidos-desaparecidos' no podemos dejar de llamar a sus puertas nuevamente ante la coyuntura nacional que reclama este crucial momento. Transcurrido tan largo tiempo de injusticia, creemos llegada la hora de escuchar a nuestra Iglesia.

Finalizada la reunión de hoy en el Episcopado, el doctor Alende departe con CRONICA sobre los temas tratados.

Arturo Frondizi responde a la requisitoria de la prensa sobre el resultado del encuentro, en el que hubo múltiples puntos de acuerdo.

El encargado de prensa de la Conferencia Episcopal, presbítero Berg, da lectura al comunicado producido luego de la reunión con los políticos.

"Hubo coincidencia". Así declaró el doctor Carlos Perette al abandonar el recinto.

- RECORD DE CALVO: 3.103 ESPECTADORES
- "LOS PARCHIS" REGRESAN EL 24: FILMARAN
- LEVANTAN ESPACIO Y AGLUTINAN ELENCO
- HOY GALARDONAN A "GRA" Y "MINGUITO"

3.103 espectadores lograron Jorge Mayorano, **el callejero,** y Carlos Andrés Calvo, **el cholístico,** con la comedia "El amor en pijama". Los citados galancetes **lograron record de público** de los últimos tiempos. Todo el elenco, incluida la directora Diana Alvarez, **realizó paseos por las Cataratas del Iguazú y las ruinas de San Ignacio.** Este fin de semana se presentarán en el "Parravicini" de Tucumán y el siguiente —del 14 al 17— en el porteño barrio de Flores.

● **DE VUELTA**

El 24 aterrizarán nuevamente en ésta los niñitos integrantes del conjunto Los Parchís. Actuarán en interior y filmarán su segunda vista en Baires. Los puntos que tocarán serán Rosario, Junín, Mendoza, Chaco, Corrientes, La Pampa, Santa Fe, Córdoba, Comodoro Rivadavia, Neuquén y... ¡basta para mí!

● **CAMBIOS**

El canal de pasaje Gelly **dio a conocer sus cambios,** a partir del lunes, que consisten en **el levantamiento** de "Encuentros" **(duró lo que un suspiro),** aglutinándose parte de su equipo en "Semana nueve" (lunes a domingo de 13 a 15 horas) "La salud de nuestro hijos" **será corrido a las 12.30.** "Barracas al sur" **es el título definitivo** del telenovelón con la dupla Puig - Valenzuela, anotándose en su cast a Ana Casares, Flora Steimberg, Luis Medina Castro, Juan Carlos Galván y Tony Vilas. También irán "Aprendijuegos", ciclo cultural, un "Servicio para la comunidad" los sábados, la serie "Escape" y el doblete de "De siete a ocho" con Betty Elizalde y Cesar Mascetti, ahora también de 7 a 8 pero **de la tarde.**

● El mismo canal mandó comunicado donde especifican que **"por primera vez en la TV argentina una canal ofrece en su programación un 90,70 en vivo y solo un 9,30 de material fílmico. De 50 programas, 43 van en vivo y 7 filmados". Enterados.**

● **DESAGRAVIO**

Cumplimentando nuestra primicia acerca del **desagravio** a Graciela Borges, **la meritoria,** esta noche, en gran velada de lujo en albergue de calle Maipú le será otorgado un galardón a la citada "star". La misma, como se sabe, debió ganar premio a la mejor actriz en reciente votación... ¡y no se lo dieron! Otros galardonados serán Juan Carlos Altavista, **el Tinguitella** y Diego Armando Maradona, **el crack boquense.** También habrá desfile de modas. **Se dice que correrá rubio y abundante champagne...**

● **POR EL VIDEO**

Del miércoles 12 al viernes 14 se pasará la miniserie "Tormenta de pasiones" basada en novela de Beulan Land y Luck Amay con acción en 1782. Leslie Ann Warren Eddie Alberto y Hope Lange tienen a su cargo los roles estelares.

● El 19 se pasará "Giacomo", el último producto grabado por Osvaldo Terranova, **el epicúreo.** Susana Freyre, **la retornada,** hará su rentrée en "Eugenia Grandet" acompañando a María de los Angeles Medrano, **la modosa. Desmienten absolutamente los rumores separatistas** en torno de la señora Freyre. Esto alegró a las personas allegadas a la citada actriz. El domingo, a las 12 horas, se emitirá desde la Exposición Rural homenaje al año del discapacitado. El productor Roberto Fontana colocó en el programa a la orquesta de ciegos.

● También el domingo, en show vespertino, se festejará el triunfo **(si es que gana, como los hinchas esperan)** de Boca dentro del programa. Asistirán varios faranduleros "xeneizes".

● **ESTIMULANTE**

El Ente de Calificación **permitirá el estreno de** "Nijinsky", una vista que **estuvo prohibida durante un tiempo.** Esto permite entrever **una apertura** en la censura cosa que es bastante **estimulante.**

● Gerardo Romano, **el inteligente,** no cabe en sí de gozo al ensayar "Bent" **luego de que el texto fuese permitido por las autoridades.** Otro hecho que también **es estimulante.**

● La lectora Susana M. de Lopetti nos escribe evidenciando **una aceptación acerca de palabras** emitidas por la cantante Susana Rinaldi en sus presentaciones en un teatro de la comuna. Estamos seguros que doña Susana **agradece sus conceptos.**

● **ZONA BORICUA**

Coloreada postal con imagen de la playa de Samana recibimos, procedente de Santo Domingo, de la tangolera Nelly Vázquez. Advierte que **"El éxito es rotundo".** Tras de enunciar que **"Debemos prolongar la estada una semana más, vamos luego a Puerto Rico. Actuaré en el Holiday Inn por 2 semanas y grabaré un disco con boleros, tangos y canciones boricuas". ¡Mucha suerte!**

● **NOS RECUERDAN**

"Nosotros no los olvidamos y les estamos siempre agradecidos. Anoche debuté en Staller Hilton, luego en el Ramada Funn de Lago Michigan y el sábado y domingo en el Convention Center de Chicago. La semana próxima, Dallas (Texas). Luego, un espectacular en canal 34 de Los Angeles (esperando conseguir llevarlo a Buenos Aires). **No nos olviden.** (firmado) King Clave y Noemí Ceratto". Como vemos, en postal que dice "I love Nueva York" con imagen dibujada de la gran city, nos recuerda el matrimonio que realiza periplo por USA y México. **¡Good luck!**